# ВСЕ ПРО КОРОНАВІРУС

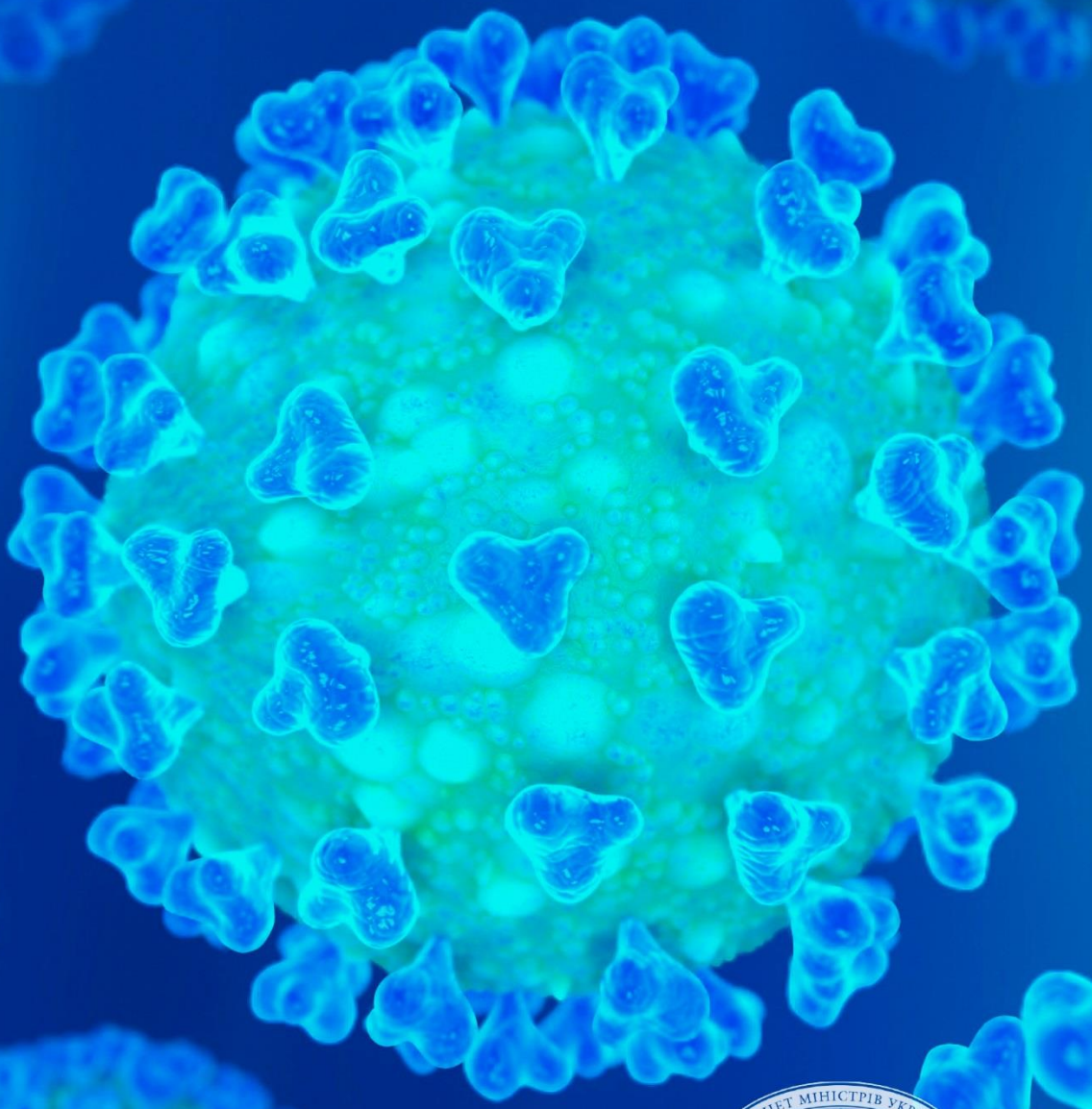

UKRINFORM

КАБІНЕТ МІНІСТРІВ УКРАЇНИ
CABINET OF MINISTERS OF UKRAINE

Урядовий контактний центр

Міністерство культури та інформаційної політики України

**Інформаційна довідка щодо питань, пов'язаних з коронавірусом COVID-19 станом на 21 січня 2022 року**

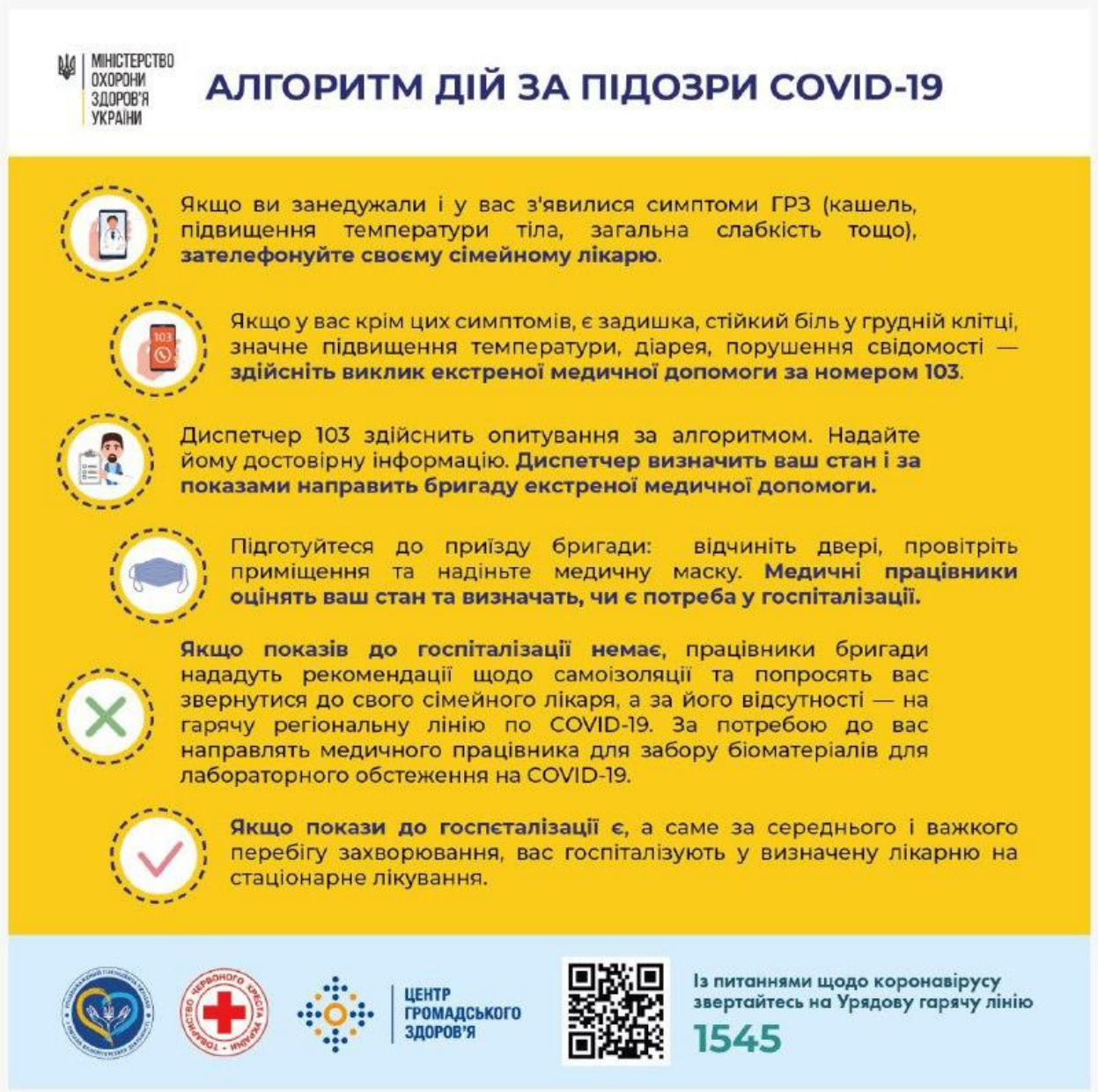


**<u>Гарячі телефонні лінії</u>**

**Урядова гаряча лінія:** 15-45 https://www.kmu.gov.ua/

**Офіційний інформаційний портал** Кабінету Міністрів України https://covid19.gov.ua/

**Канали комунікації МОЗ**

**Всеукраїнський контакт-центр для протидії COVID-19:** 0-800-60-20-19

Сторінки у Facebook - www.fb.com/moz.ukr
Twitter - https://twitter.com/MoH
Youtube-канал – https://goo.gl/bJszMq
Сайт – http://moz.gov.ua/

Viber: https://cutt.ly/PWFZJL3

**Telegram-канали:**
«Коронавірус_інфо» - https://t.me/COVID19_Ukraine
«МОЗ» - https://t.me/mozofficial
Чат-боти - https://t.me/COVID19_Ukraine_Botrahttps://t.me/ivanmaskbot

**ДП «Медичні закупівлі України»**
Телеграм-бот – https://t.me/medpro_ukraine_bot
Дешборди – https://bi.medzakupivli.com/

Онлайн-платформа з інформацією про лікування COVID-19 - http://covid19.dec.gov.ua/

**Національна служба здоров'я України** Facebook - https://www.facebook.com/nszu.care
сайт: https://nszu.gov.ua

**Центр громадського здоров'я України** 0 800 505 804
Facebook - https://www.facebook.com/phc.org.ua
сайт: https://phc.org.ua

**Усе про вакцинацію**: https://vaccination.covid19.gov.ua
Перелік найближчих пунктів/центрів щеплення: https://vaccination.covid19.gov.ua/list
Тел.: 0 800 60 20 19

**Як отримати сертифікат у «Дії»:** https://covid19.diia.gov.ua/

Безкоштовна «гаряча лінія» по **е-лікарняним – 1677**
(щоденно з 08 до 22 години)

**Міністерство закордонних справ:** (044) 238-16-57 https://mfa.gov.ua/

- Twitter **(**https://twitter.com/MFA_Ukraine**),**
- Facebook **(**https://www.facebook.com/UkraineMFA**)**
- Telegram **(**https://t.me/s/uamfa/32**)**
- Електронна пошта (cons_or@mfa.gov.ua)

**«ДРУГ» - Добровільна реєстрація українських громадян під час подорожей за кордон:** 044-238-16-57 https://friend.mfa.gov.ua/#/

**Держприкордонслужба України:** https://dpsu.gov.ua/

0 800 218 808 (багатоканальний номер для безкоштовних дзвінків з мережі фіксованого та мобільного зв'язку на території України);

+38 (044) 527-63-63 (міський номер для дзвінків із України та із-за кордону, згідно з тарифами відповідного оператора зв'язку),

15-98 – багатоканальний номер для безкоштовних дзвінків з мережі фіксованого зв'язку та абонентів операторів мобільного зв'язку, тільки на території України.

**<u>Посольства України</u>**

**Велика Британія**: (+44) 7-553-483-628 https://uk.mfa.gov.ua
**Іспанія**: (+34) 620-641-324 https://spain.mfa.gov.ua/
**Італія**: (+39) 3-519-886-823 https://italy.mfa.gov.ua/
**Китай**: (+86) 13-701-230-647 https://china.mfa.gov.ua/
**Німеччина**: (+49) 3-028-887-116 https://germany.mfa.gov.ua/
**Польща**: (+48) 698-608-837, 503-521-732, 883-176-485, 537-516-463, 510-567-000, 791-013-543, 797-314-411https://poland.mfa.gov.ua/

**Франція**: (+33) 143-060-737 https://france.mfa.gov.ua/
**Південно-Африканська Республіка**: +27 681 987 112, emb_za@mfa.gov.ua

Кабінет
Міністрів України

# Гарячі лінії з питань Covid-19

| Назва області | Телефони | | | Графік роботи |
|---|---|---|---|---|
| Вінницька | | 0800216433 | | цілодобово |
| Волинська | 0332776584 | 0332776582 | 0332778139 | цілодобово |
| Дніпропетровська | | 0800500474 | | цілодобово |
| Донецька | 0800507506 | 0626442164 | | у робочі дні з 9.00 до 18.00, у п'ятницю до 17.00 |
| | 0668001392 | 0626420473 | | цілодобово |
| Житомирська | 0412226494 | 0412420206 | | цілодобово |
| | | 0689824781 | | у робочі дні з 9.00 до 16.00 |
| | | 0412474750 | | у робочі дні з 9.00 до 18.00 |
| | | 0412474422 | | у робочі дні з 9.00 до 18.00, у п'ятницю до 16.45 |
| Закарпатська | | 0312696021 | | щодня з 9.00 до 17.30 |
| | | 0312696115 | | у робочі дні з 9.00 до 18.00, у п'ятницю до 17.00 |
| Запорізька | | 0800503508 | | цілодобово |
| Івано-Франківська | | 0800501554 | | у робочі дні з 8.00 до 17.45 |
| Київська | 0456310046 | 0503610656 | 0964891507 | щодня з 9.00 до 18.00 |
| Кіровоградська | | 0522241314 | | у робочі дні з 9.00 до 18.00 |
| | | 0800500238 | | цілодобово |
| Луганська | | 0958242143 | | у робочі дні з 09.00 до 18.00 |
| | | 0800505107 | | у робочі дні з 09.00 до 17.00 |
| | | 0962985100 | | цілодобово |
| Львівська | | 0322601918 | | з понеділка по четвер з 9.00 до 18.00, у п'ятницю до 16.45 |
| Миколаївська | | 0512464757 | | у робочі дні з 09.00 до 16.00 |
| | | 0800502191 | | у робочі дні з 08.00 до 17.00 |
| | | 0512242223 | | у робочі дні з 16.00 до 09.00, цілодобово у вихідні дні |
| Одеська | 0504901731 | 0504901613 | | цілодобово |
| Полтавська | 0800505032 | 0800502230 | | цілодобово |
| | | 0800500620 | | у робочі дні з 9.00 до 18.00 |
| Рівненська | | 0800500078 | | цілодобово |
| Сумська | 0542682090 | 0542682025 | | цілодобово |
| | 0800301501 | 0542663377 | | у робочі дні з 9.00 до 18.00 |
| Тернопільська | 0676723043 | 0666352664 | 0677206556 | цілодобово |
| Харківська | | 0800318031 | | цілодобово |
| Херсонська | | 0800504077 | | цілодобово |
| Хмельницька | 0382704361 | 0683129904 | 0382699179 | цілодобово |
| | | 0382703805 | | з 8.30 до 17.30 |
| Черкаська | 0800508876 | 0678093154 | 0504201356 | цілодобово |
| Чернівецька | 0660849313 | 0984966202 | 0992249661 | цілодобово |
| Чернігівська | | 0950010340 | | щодня з 8.00 до 17.00 |
| | | 0800507070 | | у робочі дні з 8.00 до 16.00 |
| м. Київ | 0442350101 | 1583 | 1551 | цілодобово |

Кабінет Міністрів України

# Гарячі лінії для літніх та одиноких людей

## консультування з питань карантину

| Назва області | Телефон | Графік роботи |
|---|---|---|
| Вінницька | 0 800 216 433 | цілодобово |
| Волинська | (0332) 778 139 | цілодобово |
| Дніпропетровська | 0 800 500 474 | цілодобово |
| Донецька | 066 800 13 92, (0626) 420 473 | цілодобово |
| | 0 800 507 506, 0626 442 164 | пн - чт з 9:00 до 18:00 у п'ятницю до 17:00 |
| Житомирська | (0412) 474 750, (0412) 474 710 | з 9:00 до 18:00 з понеділка по п'ятницю |
| Закарпатська | (0312) 696 021 | з 9:00 до 17:30 щодня |
| | (0312) 696 115 | пн - чт з 9:00 до 18:00 у п'ятницю до 17:00 |
| Запорізька | 0 800 503 508 | цілодобово |
| Івано-франківська | 0 800 501 554 | з 8:00 до 17:45 з понеділка по п'ятницю |
| Київська | 096 295 67 87, 050 975 44 96 | з 9:00 до 18:00 щодня |
| Кіровоградська | 0 800 500 238 | цілодобово |
| Луганська | 095 824 21 43 | з 9 до 18 з понеділка по п'ятницю |
| | 0 800 505 107 | з 8:00 до 17:00 з понеділка по п'ятницю |
| | 096 298 51 00 | цілодобово |
| Львівська | (0322) 601 918 | пн - чт з 9:00 до 18:00, у п'ятницю до 16:45 |
| Миколаївська | 0 800 502 191 | з 8:00 до 17:00 з понеділка по п'ятницю |
| Одеська | 050 490 17 31, 050 490 16 13 | цілодобово |
| Полтавська | 0 800 502 230 | цілодобово |
| | 0 800 500 620 | з 9:00 до 18:00 у робочі дні в суботу до 13:00 |
| Рівненська | 0 800 500 087 | цілодобово |
| Сумська | 0 800 301 501, (0542) 663 377 | з 8:00 до 18:00 з понеділка по п'ятницю |
| | (0542) 77 99 55 | пн - чт з 8:00 до 17:15, у п'ятницю до 16:00 |
| Тернопільська | 067 720 65 56, (0352) 52 26 13 | цілодобово |
| Харківська | 0 800 318 031 | цілодобово |
| Херсонська | 0 800 504 077 | цілодобово |
| Хмельницька | (0382) 69 9179 | цілодобово |
| Черкаська | 0 800 508 876, 067 8093154, 050 42013 56 | цілодобово |
| Чернівецька | 066 0849313, 099 224 9661, 098 496 6202 | цілодобово |
| Чернігівська | 0 800 502 349 | з 8:00 до 17:00 з понеділка по п'ятницю |
| м. Київ | 1551 | цілодобово |

**Офіс Президента** відкрив сервіс, що оперативно показує, як поширюється коронавірус в Україні. На спеціальній мапі позначені місця, де є підозри і вже підтверджені випадки зараження COVID-19, а також де розташовані лікарні, що готові приймати хворих. https://public.tableau.com/profile/publicviz#!/vizhome/monitor_15841091301660/sheet0

**Міністерство юстиції України** створило **Telegram-канал**, де надаються актуальні юридичні консультації, роз'яснення законодавства України https://t.me/ualegalaid

Щоб привернути увагу молоді до запобіжних заходів і боротьби з COVID-19, у соціальних мережах **TikTok** та **Instagram** з'явилися аканти «Коронавірус_інфо» (@coronainfoua). Там уже запустили челендж #мийруки.

**Телефонні «гарячі лінії» для надання адресної допомоги вразливим верствам населення** у період карантину запроваджено місцевими органами влади в усіх регіонах України: https://www.msp.gov.ua/files/%D0%A2%D0%B5%D0%BB%D0%B5%D1%84%D0%BE%D0%BD%D0%B8_%D0%B3%D0%B0%D1%80%D1%8F%D1%87%D0%B8%D1%85_%D0%BB%D1%96%D0%BD%D1%96%D0%B9.pdf

**У Червоному Хресті України працює лінія підтримки «Давай поговоримо».**

За номером **0 800 331 800** можна записатися на безкоштовну консультацію до психолога, який допоможе впоратися з емоційним виснаженням, яке виникло через пандемію COVID19.

Лінія підтримки працює з 12:00 до 20:00 з понеділка по п'ятницю без перерви (безкоштовно з мобільних у межах України).

**********

**<u>Ситуація в Україні</u>**

**В Україні з 12 березня 2020 року запроваджено карантин у зв'язку з протидією поширенню коронавірусної інфекції COVID-19.**

**Від 25 березня 2020 року на всій території України діє режим надзвичайної ситуації.**

**Рішенням уряду від 15 грудня 2021 року, дію карантинних обмежень на території України продовжено до 31 березня 2022 року.**

***«Надзвичайна ситуація»*** - це обстановка, на даному етапі спричинена епідемією, що призвела до виникнення загрози життю або здоров'ю населення, загибелі людей, а також до завдання значних матеріальних збитків, до неможливості проживання населення на такій території чи об'єкті, провадження на ній господарської діяльності.

***Основними завданнями*** *у режимі надзвичайної ситуації є:*

• здійснення оповіщення органів управління та сил цивільного захисту, а також населення про виникнення надзвичайної ситуації та інформування його про дії в умовах такої ситуації;

• призначення керівника робіт з ліквідації наслідків надзвичайної ситуації та утворення у разі потреби спеціальної комісії з ліквідації наслідків надзвичайної ситуації;

• визначення зони надзвичайної ситуації;

• здійснення постійного прогнозування зони можливого поширення надзвичайної ситуації та масштабів можливих наслідків;

• організація робіт з локалізації і ліквідації наслідків надзвичайної ситуації, залучення для цього необхідних сил і засобів;

• організація та здійснення заходів щодо життєзабезпечення постраждалого населення;

• організація та здійснення (у разі потреби) евакуаційних заходів;

• організація і здійснення радіаційного, хімічного, біологічного, інженерного та медичного захисту населення і територій від наслідків надзвичайної ситуації;

• здійснення безперервного контролю за розвитком надзвичайної ситуації та обстановкою на аварійних об'єктах і прилеглих до них територіях;

• інформування органів управління цивільного захисту та населення про розвиток надзвичайної ситуації та заходи, що здійснюються.

**Здійснення заходів медичного захисту населення покладається на суб'єктів забезпечення цивільного захисту.**

При цьому **центральні органи виконавчої влади *у відповідній сфері суспільного життя* створюють *функціональні підсистеми* єдиної державної системи цивільного захисту.**

Перелік центральних органів виконавчої влади, що створюють *функціональні підсистеми*, визначаються Положенням про єдину державну систему цивільного захисту (затвердженого постановою Кабінету Міністрів України від 9 січня 2014 р. № 11).

Відповідно до додатку 1 до зазначеного положення, зокрема:

• **Мінекономіки** - створюється підсистема забезпечення санітарного та епідеміологічного благополуччя населення (через Держпродспоживслужбу);

• **МОЗ** - підсистема медичного захисту населення.

• Водночас відповідно до додатку 2 до цього положення визначено перелік ЦОВ якими утворюються спеціальні служби цивільного захисту, зокрема **МОЗ** – медична спеціалізована служба.

При цьому звертаємо увагу, що відповідно до статті 18 Кодексу цивільного захисту України «Повноваження інших центральних органів виконавчої влади у сфері цивільного захисту» належить, зокрема:

• забезпечення виконання завдань цивільного захисту створеними ними функціональними підсистемами;

• створення і використання *матеріальних резервів* для запобігання та ліквідації наслідків надзвичайних ситуацій.

• Статтею 98 Кодексу цивільного захисту України передбачене створення та використання матеріальних резервів для запобігання і ліквідації наслідків надзвичайних ситуацій.

• Відповідно до постанови Кабінету Міністрів України від 30 вересня 2015 року № 775 затверджено Порядок створення та використання матеріальних резервів для запобігання і ліквідації наслідків надзвичайних ситуацій.

• Пунктом 3 зазначеного Положення визначено, зокрема, що **ДСНС, Мінекономіки, МОЗ** створюються відомчі матеріальні резерви у відповідних галузях економіки.

• Повноваження місцевих органів виконавчої влади та органів місцевого самоврядування в умовах карантину визначаються статтею 30 Закону України «Про захист населення від інфекційних хвороб».

• Так, на територіях, **де встановлено карантин, місцевим органам виконавчої влади та органам місцевого самоврядування надається право:**

• **залучати підприємства, установи, організації** незалежно від форм власності до виконання заходів з локалізації та ліквідації епідемії чи спалаху інфекційної хвороби;

• установлювати **особливий режим в'їзду** на територію карантину та **виїзду** з неї громадян і транспортних засобів, а у разі необхідності - проводити санітарний огляд речей, багажу, транспортних засобів та вантажів;

• запроваджувати більш жорсткі, ніж встановлені нормативно-правовими актами, вимоги щодо якості, умов виробництва, виготовлення та реалізації продуктів харчування, режиму обробки та якості питної води;

• установлювати **особливий порядок проведення профілактичних і протиепідемічних**, у тому числі дезінфекційних, та інших заходів;

• створювати на в'їздах і виїздах із території карантину **контрольно-пропускні пункти**, залучати в установленому порядку для роботи в цих пунктах військовослужбовців, працівників, матеріально-технічні та транспортні засоби підприємств, установ, організацій незалежно від форм власності, частин та підрозділів центральних органів виконавчої влади, що реалізують державну політику у сферах оборони і військового будівництва, охорони громадського порядку.

# КАБІНЕТ МІНІСТРІВ ЗАПРОВАДИВ РЕЖИМ НАДЗВИЧАЙНОЇ СИТУАЦІЇ В УКРАЇНІ

## Що це?

Надзвичайна ситуація — це **спеціальний тимчасовий правовий режим,** що виникає через порушення нормальних умов життя і діяльності людей через аварію, катастрофу, стихійне лихо або епідемію.

## Хто запроваджує?

**Кабінет міністрів** на основі рішення комісії Комісії з питань техногенно-екологічної безпеки та надзвичайних ситуацій. Надзвичайна ситуація визначається в Кодексі цивільного захисту.

## Що передбачає?

Під час надзвичайної ситуації влада, а передусім – **служби цивільного захисту працюватимуть посилено,** у спеціальному режимі. Надзвичайна ситуація НЕ передбачає втручання держави в управління приватними компаніями чи обмеження прав та свобод українців.

## Які бувають надзвичайні ситуації?

Залежно від поширення, економічних збитків, кількості людей, які загинули, розрізняють **4 рівні надзвичайних ситуацій** — загальнодержавний, регіональний, місцевий та об'єктовий

## Для чого?

Надзвичайну ситуацію запроваджують для того, **щоб посилити координацію всіх служб,** задіяних для протидії поширення коронавірусу.

Це також допоможе закріпити кроки, які будуть здійснювати на регулярній основі, щоб протидіяти поширенню хвороби.

Наприклад, це — посилення охорони громадського порядку, інформування громадян, дезінфекція об'єктів та територій, санітарно-гігієнічні протиепідемічні заходи. Допоможе **більш чітко координувати дії центральної та місцевої влади.**

## Надзвичайна ситуація та надзвичайний стан це тотожні поняття?

**Ні.** Надзвичайний стан запроваджує Верховна рада за поданням Президента України. У цей період держава може напряму управляти як державними, так і усіма приватними компаніями, а права і свободи українців можуть бути обмежені. **При надзвичайній ситуації такі заходи НЕ застосовують.**

Кабінет Міністрів України

# COVID-19 21 січня

**20 156**
**нових випадків**

| | |
|---|---|
| Одужали | 4 486 |
| Летальні випадки | 150 |
| Госпіталізовано | 2 226 |
| Проведено досліджень | 109 562 |

МІНІСТЕРСТВО ОХОРОНИ ЗДОРОВ'Я УКРАЇНИ

За даними Центру громадського здоров'я, станом на 21 січня в Україні зафіксовано **20 156** нових підтверджених випадків коронавірусної хвороби COVID-19 (з них дітей – 2 464, медпрацівників – 429).

***Також за останню добу:***
госпіталізовано осіб із підтвердженими та підозрілими випадками – 2 226
летальних випадків – 150
одужало (особи) – 4 486

***Здійснено тестувань за добу – 109 562 в т. ч.:***
методом ПЛР — 57 396
методом ІФА — 6 577
досліджень експрес-тестами на антиген до SARS-CoV-2 – 45 589

***За весь час пандемії в країні:***
захворіло (особи) – 3 819 538
одужало (особи) – 3 576 268
летальних випадків – 98 993
проведено ПЛР-тестувань – 17 389 831

***Кількість захворювань в регіонах:***
м. Київ – 1552;
Вінницька область – 969;
Волинська область – 400;
Дніпропетровська область – 826;
Донецька область – 631;
Житомирська область – 589;
Закарпатська область – 498;
Запорізька область – 366;
Івано-Франківська область – 2427;
Київська область – 672;
Кіровоградська область – 98;
Луганська область – 251;
Львівська область – 1989;
Миколаївська область – 304;
Одеська область – 1036;
Полтавська область – 677;
Рівненська область – 702;
Сумська область – 1158;
Тернопільська область – 1053;
Харківська область – 971;
Херсонська область – 308;
Хмельницька область – 1034;
Черкаська область – 379;
Чернівецька область – 756;
Чернігівська область – 510.

Дані з тимчасово окупованих територій АР Крим, Донецької, Луганської областей та міста Севастополя відсутні.

За минулу добу 20 січня 2022 року вакциновано проти COVID-19 - **86 146** людей. Першу дозу отримали 29 250 людей, другу дозу – 34 905 людей, додаткову дозу отримали 736 людей, бустерну дозу – 21 255 людей.

Від початку вакцинальної кампанії щеплено 15 109 351 людина, з них отримали першу дозу – 15 109 349 людей, отримали дві дози – 14 410 730 людей, отримали додаткову дозу – 11 941 людина, бустерну дозу – 167 360 людей. Загалом проведено **29 699 380** щеплень.

**<u>Ситуація в світі</u>**

- **222** країни та територій світу зіштовхнулись з хворобою викликаною вірусом COVID-19, яку ВООЗ оголосила, як «пандемія».

- Наразі у світі зареєстровано **343 498 126** випадків COVID-19, зокрема 5 594 980 смертей, одужали 275 111 310 осіб.

- У трійці країн-лідерів за числом заражених: США – 70 544 862 випадки, Індія – 38 566 027, Бразилія - 23 588 921.

- У 184 країнах світу введено понад **9,84 млрд** доз вакцини проти коронавірусу.

- Держави «Великої сімки» нададуть до кінця 2022 року 2,3 млрд доз вакцини від коронавірусу країнам, що розвиваються.

- 19 серпня Європейський Союз офіційно визнав, що українські COVID-сертифікати про вакцинацію в додатку «Дія» відповідають європейським.

- Єврокомісія скоротила термін дії COVID-сертифікатів для подорожей до 9 місяців (270 днів). Нові правила стануть обов'язковими для 27 країн ЄС з 1 лютого 2022 року.

- В ОАЕ з 10 січня заборонять нещепленим від коронавірусу виїзд із країни, повністю щеплені від коронавірусу громадяни зможуть виїхати за кордон лише за умови проходження бустерної вакцинації. Обмеження не поширюються на громадян, звільнених від щеплення з медичних або гуманітарних причин.

- Ізраїль з 9 січня відкриє доступ до країни іноземним громадянам, незважаючи на п'яту хвилю коронавірусу. При цьому заборона на в'їзд до Ізраїлю нещеплених туристів триває. Туристи з «червоних» країн зможуть в'їхати до Ізраїлю лише за дозволом комісії з екстрених випадків.

- Латвія продовжила режим надзвичайної ситуації через коронавірус до 28 лютого.

- Індія 11 січня запроваджує обов’язковий карантин для іноземців, зокрема усі міжнародні мандрівники після прибуття до Індії муситимуть тиждень перебувати в карантині та мусять здати

ПЛР тест на восьмий день. Мандрівники, які прибувають із країн категорії ризикованих, муситимуть здати COVID-тест по прильоту й не зможуть покинути аеропорт до отримання результату.

- У Німеччину з 11 січня в'їзд дозволяється за умови підтвердження повного курсу вакцинації. Туристам з України, що не мають вакцинації, в'їзд - заборонений.

- Швеція з 14 січня посилить обмеження на тлі рекордних показників зараження, зокрема бари та ресторани будуть закриватися о 23:00, обмеження на кількість учасників публічних заходів.

- Японія 11 січня продовжила дію заборони на в'їзд для іноземців до кінця лютого.

- Греція до 23 січня продовжила карантин на тлі поширення штаму Омікрон. Влада країни вирішила обмежити години роботи нічних клубів, барів та ресторанів, вони мають закриватися опівночі. У супермаркетах та громадському транспорті обов'язково потрібно носити маски належного рівня захисту.

- Нідерланди з 16 січня послаблять COVID-обмеження попри нову хвилю інфекцій.

- У Чорногорію з 13 по 19 січня в'їзд дозволяється за умови наявності одного з наведених документів: підтвердження проведення повної вакцинації, за умови, що друга доза вакцини зроблена не пізніше шести місяців до в'їзду; негативний ПЛР-тест не старіше 72 годин; негативний швидкий тест на антиген не старіше 48 годин; підтвердження перенесеної хвороби COVID-19 (позитивний ПЛР або експрес-тест на антиген, який має бути не менше 10 днів і не більше 180 днів).

- Влада Філіппін дозволила в'їзд для повністю вакцинованих проти коронавірусу туристів з 16 лютого. При цьому люди повинні пройти повний курс вакцинації щонайменше за 14 днів до приїзду до країни.

- Пекін вводить нові правила для в'їзду перед Олімпіадою. З 22 січня по кінець березня місто вимагатиме від мандрівників здати тест на ковід через 72 години після прибуття.

- Франція посилила обмеження для невакцинованих від коронавірусу. Нещеплені люди у віці 16 років і більше не зможуть відвідувати ресторани, заклади культури та користуватися міжміським транспортом.

- З 17 січня Молдова посилює правила в'їзду в країну. Для в'їзду до країни необхідно надати один із чотирьох документів: сертифікат (паперовий або в електронному форматі) про повний курс вакцинації від COVID-19 (дійсний через 14 днів); довідку, яка підтверджує, що людина за останні пів року перехворіла на коронавірус; тест на підтвердження наявності антитіл до COVID-19 (дійсний три місяці з моменту здачі); експрес-тест або ПЛР-тест, зроблений за 48 та відповідно 72 години до в'їзду в країну.

- Литва з 17 січня запровадила нові карантинні правила, зокрема на заходах у закритих приміщеннях усі особи від 6 років і учасники, і обслуговуючий персонал мають носити не медичні маски, а респіратори з рівнем захисту не менше FFP2, які добре прилягають до обличчя та повністю закривають ніс і рот. Термін ізоляції неприщеплених осіб, що приїхали з-за кордону, скорочується до 7 днів. Як і раніше, перед поїздкою їм потрібно здати тест на COVID-19. Крім того, з 17 січня рекомендований ПЛР-тест для приїжджих із червоної, жовтої та сірої зони не можна здати в мобільному пункті, за номером 1808 на нього реєструвати не будуть.

- Данія з 17 січня пом'якшила карантин попри рекордну кількість COVID-випадків, зокрема данські кінотеатри, зоопарки, музеї та театри знову можуть зустрічати відвідувачів.

- Швеція з 21 січня скасовує правило, за яким від усіх, хто в'їжджає в країну вимагали негативний результат тесту на коронавірусу незалежно від статусу вакцинації.

- З 25 січня у Латвії буде заборонено відвідувати публічні місця з тканинною маскою на обличчі — потрібно буде носити лише медичну маску чи респіратор FFP2.

**********

**<u>Новини законодавства</u>**

**12 січня 2022 року Кабінет Міністрів України прийняв постанову № 1 «Про внесення зміни до пункту 414 постанови Кабінету Міністрів України від 9 грудня 2020 р. № 1236»**

Кабінет Міністрів України постановляє:

Внести зміну до пункту 414 постанови Кабінету Міністрів України від 9 грудня 2020 р. № 1236 «Про встановлення карантину та запровадження обмежувальних протиепідемічних заходів з метою запобігання поширенню на території України гострої респіраторної хвороби COVID-19,

спричиненої коронавірусом SARS-CoV-2» (Офіційний вісник України, 2021 р., № 1, ст. 14, № 40, ст. 2386) — із змінами, внесеними постановою Кабінету Міністрів України від 30 грудня 2021 р. № 1432, замінивши в абзаці другому слова «хліб житньо-пшеничний та батон» словами і цифрами «хліб житньо-пшеничний, батон, крупу гречану, цукор-пісок, борошно пшеничне вищого ґатунку, макаронні вироби вітчизняного виробництва (вермішель з борошна пшеничного вищого ґатунку), молоко пастеризоване жирністю 2,5 відсотка (у плівці), олію соняшникову, яйця курячі категорії С1, птицю (тушку курячу) та масло вершкове жирністю 72,5 відсотка».

**********

**<u>Новини Уряду</u>**

**Сьогодні відбулося позачергове засідання Державної комісії з питань техногенно-екологічної безпеки та надзвичайних ситуацій.**

Про це повідомив Міністр Кабінету Міністрів України Олег Немчінов на своїй сторінці у Facebook.

За результатами Державна комісія вирішила встановити з 00 години 00 хвилин 24 січня 2022 року «червоний» рівень епідемічної небезпеки на території Івано-Франківської області.

**У присутності Прем’єр-міністра укладено Дворічну угоду про співробітництво між Урядом України та ЄРБ ВООЗ**

Подолання викликів, пов’язаних із пандемією COVID-19, та розвиток системи охорони здоров'я в Україні обговорили під час зустрічі в Києві Прем'єр-міністр України Денис Шмигаль та директор Європейського регіонального бюро Всесвітньої організації охорони здоров’я доктор Ганс Клюге.

«У тісній співпраці з ВООЗ ми змогли вчасно зреагувати на виклики, що постали у зв’язку з пандемією, та ефективно боротися з розповсюдженням нових штамів вірусу», — зазначив Прем’єр-міністр.

Денис Шмигаль наголосив, що реформа медицини є пріоритетом Уряду України: «Наша мета — забезпечити гідні умови надання медичних послуг для українців».

Під час зустрічі в присутності Прем’єр-міністра було укладено Дворічну угоду про співробітництво між Урядом України та Європейським регіональним бюро Всесвітньої організації охорони здоров’я на 2022-2023 роки. Документ підписали Міністр охорони здоров’я України Віктор Ляшко та директор ЄРБ ВООЗ доктор Ганс Клюге.

«Знаково, що сьогодні вперше в багаторічній історії наших стосунків угода буде укладена на початку нового року. Це вказує на міцний характер нашої співпраці, метою якої є збереження здоров’я українців. Угода про співробітництво окреслює багато викликів, з якими Україна стикається у системі охорони здоров'я. Сьогодні ми робимо величезний внесок у розвиток наших партнерських стосунків та подальшої плідної співпраці», — сказав Прем’єр-міністр Денис Шмигаль.

Директор Європейського регіонального бюро ВООЗ Ганс Клюге підкреслив, що нова угода є важливим кроком до подальшого зміцнення системи охорони здоров’я України та впровадження поточних реформ у галузі охорони здоров’я.

Довідково

Угодою між Урядом України та ЄРБ ВООЗ передбачається обмін інформацією щодо медичних виробів для діагностики in vitro, необхідних для запобігання виникненню і поширенню, локалізації та ліквідації спалахів, епідемій та пандемій гострої респіраторної хвороби COVID-19, а також забезпечується основа для співпраці в багатьох сферах системи охорони здоров’я.

**Прем'єр-міністр та члени Уряду отримали бустерну дозу вакцини проти COVID-19**

За ініціативи Прем’єр-міністра Дениса Шмигаля 19 січня в будівлі Кабінету Міністрів працюють мобільні бригади щеплення проти COVID-19.

Прем’єр-міністр разом із членами Уряду отримали бустерну дозу вакцини. Також мобільні бригади вакцинували усіх охочих працівників Секретаріату Кабінету Міністрів.

«Цього місяця українці отримали змогу зробити щеплення бустерною дозою вакцини. Сьогодні після засідання вакцинувались члени Уряду. Ми з міністрами своїм прикладом закликаємо всіх українців робити щеплення: як базовими двома дозами, так і додатковою», — підкреслив Денис Шмигаль.

Глава Уряду наголосив, що вакцинація допомагає захиститися від COVID-19, зокрема від нового штаму «Омікрон», та знижує ризик смерті від вірусу в десять разів.

**З 24 січня в межах програми єПідтримка можна буде придбати ліки, — Денис Шмигаль**

Повністю вакциновані українці віком від 60 років зможуть витратити 1 тис. грн в межах програми Президента єПідтримка на придбання лікарських засобів. Про це повідомив Прем'єр-міністр Денис Шмигаль під час засідання Кабінету Міністрів 19 січня.

«Також плануємо розширити програму єПідтримка на дітей віком від 12 до 17 років. Для цього ми оформили сьогодні відповідне протокольне доручення», — додав очільник Уряду.

Денис Шмигаль підкреслив, що Міністерство охорони здоров'я вже спростило доступ підлітків до вакцинації проти COVID-19. Відтепер не потрібна обов'язкова наявність усіх щеплень.

Прем'єр-міністр також повідомив, що члени Уряду після засідання отримають бустерну дозу вакцини проти COVID-19 та закликав усіх українців щепитися так само.

«Для посилення захисту перед новим штамом в Україні передбачена можливість отримати третю дозу вакцини для всіх охочих, які пройшли базовий курс більше шести місяців тому. Я закликаю всіх скористатися цією можливістю», — підкреслив Денис Шмигаль.

**Майже 100 тисяч українців отримали бустерну дозу вакцини проти COVID-19 – нарада під головуванням Президента**

В Україні лише нещодавно дозволили введення бустерної дози вакцини проти COVID-19, але вже майже 100 тис. громадян отримали третє щеплення. Про це йшлося на селекторній нараді щодо протидії поширенню коронавірусу, яка відбулася під головуванням Президента Володимира Зеленського.

Загалом зростають темпи вакцинації у порівнянні зі святковим тижнем. За інформацією Міністерства охорони здоров'я, минулого тижня було щеплено 552 тис. громадян, а від початку кампанії з вакцинації зроблено 29,37 млн щеплень. Вакцинацією охоплено 15 млн українців, з яких 14,28 млн отримали дві дози.

Володимир Зеленський наголосив на важливості проведення чіткої роз'яснювальної роботи серед громадян щодо необхідності вакцинації бустерною дозою. Так, на сьогодні майже 100 тис. українців зробили третє щеплення.

Міністр охорони здоров'я Віктор Ляшко також повідомив, що в сільській місцевості почали працювати мобільні бригади з вакцинації, облаштовано модульний центр вакцинації на КПВВ «Станиця Луганська» на лінії розмежування.

Глава держави зауважив, що такий центр потрібно облаштувати й на КПВВ «Новотроїцьке» в Донецькій області.

Водночас, за інформацією Кабінету Міністрів, минулого тижня спостерігалося стрімке збільшення кількості нових хворих на COVID-19 – тижнева кількість виявлених випадків зросла майже вдвічі: 55 тис. минулого тижня проти 28 тис. позаминулого.

Кількість активних хворих збільшилася до 105 тис. (з 93 тис. осіб тижнем раніше). Госпіталізовано майже 11 тис. громадян.

Через перевищення коефіцієнту виявлених хворих Івано-Франківська та Сумська області нині перебувають у «помаранчевій» зоні епідемічної небезпеки. Решта областей України – у «жовтій» зоні, повідомили в Кабміні.

За прогнозами, очікується подальше зростання кількості недужих, так само як і в інших країнах, зокрема європейських.

Крім того, як доповіли урядовці, найближчим часом на засіданні Кабінету Міністрів буде ухвалено рішення щодо можливості використання коштів за програмою «єПідтримка» вакцинованими особами, старшими за 60 років.

Міністерство освіти і науки надало пропозиції стосовно розширення програми на дітей віком 14-18 років. Зокрема, з'явиться можливість використовувати вказані кошти на позашкільну освіту. Також опрацьовується рішення щодо такої можливості для дітей у віці 12-14 років.

**Уряд продовжив адаптивний карантин до 31 березня 2022 року**

На засіданні Кабінету Міністрів України 15 грудня 2021 року прийнято рішення про продовження адаптивного карантину до 31 березня 2022 року.

При **«зеленому» рівні** епідемічної небезпеки в Україні в громадському транспорті та під час масових заходів або відвідин приміщень всі учасники мають дотримуватись маскового режиму. Відповідно робота закладів громадського харчування, розважальних закладів (нічних клубів), кінотеатрів та залів інших сфер культури, проведення інших масових заходів дозволяється за умов носінням масок та забезпечення засобами індивідуального захисту працівників.

При цьому дотримання маскового режиму є необов'язковим за умови наявності у всіх учасників та організаторів заходу одного з таких документів:

- негативний результат тестування на COVID-19 методом ПЛР (не більше як за 72 години до проведення заходу),
- негативний результат експрес-тесту на визначення антиген коронавірусу SARS-CoV-2 (не більше як за 72 години до проведення заходу),
- документ, що підтверджує отримання повного курсу вакцинації від COVID-19 вакцинами, включеними ВООЗ до переліку дозволених для використання у надзвичайних ситуаціях.

При «зеленому» рівні епідемічної небезпеки в Україні перетин державного кордону з будь-яких країн є безперешкодним для громадян України або іноземців з посвідкою на постійне проживання. Так само безперешкодно громадяни України можуть перетинати КПВВ.

Для іноземців завжди обов’язково потрібно мати страховий поліс на випадок захворювання на COVID-19, та одну із наступних позицій:

- негативний результат тестування на COVID-19 методом ПЛР (не більше як за 72 години до перетину кордону),
- негативний результат експрес-тесту на визначення антигена коронавірусу SARS-CoV-2 (не більше як за 72 години до перетину кордону),
- документ, що підтверджує отримання повного курсу вакцинації від COVID-19 вакцинами, включеними ВООЗ до переліку дозволених для використання у надзвичайних ситуаціях, виданий відповідно до ММСП або відповідно до укладених Україною міжнародних договорів про взаємне визнання документів про вакцинацію.

З 20 вересня 2021 року іноземці та особи без громадянства, які в’їжджають в Україну з метою транзиту та мають документи, що підтверджують виїзд з країни протягом 48 годин, звільняються від самоізоляції та, відповідно, встановлення додатка Вдома та проходження тестування в Україні.

Незмінним залишається для всіх іноземних громадян та власників посвідки на тимчасове проживання незалежно від країни прибуття для в'їзду в Україну необхідність мати поліс (свідоцтво, сертифікат) страхування, виданий страховою компанією, зареєстрованою в Україні, що покриває витрати, пов'язані з лікуванням COVID-19, обсервацією, і діє на весь термін перебування в Україні.

Також, всім іноземним громадянам, власникам посвідки на тимчасове проживання, а також особам без громадянства під час прибуття в Україну потрібно мати один з зазначених документів:

- документ, що підтверджує отримання однієї чи кількох доз вакцини проти COVID-19, що включені ВООЗ до переліку дозволених для використання в надзвичайних ситуаціях; або
- іноземний COVID-сертифікат, що підтверджує вакцинацію від COVID-19 вакцинами, що включені ВООЗ до переліку дозволених для використання в надзвичайних ситуаціях, негативний результат тестування на COVID-19 методом ПЛР або одужання особи від COVID-19; або
- негативний результат ПЛР тесту або експрес-тесту на визначення антигену коронавірусу SARS-CoV-2, що зроблений не більш як за 72 години до в’їзду.

Довідки про тестування та вакцинацію не вимагаються від дітей до 12 років.

Іноземні громадяни від 18 років, які не пройшли вакцинацію від коронавірусу та перетинають державний кордон на в'їзд, зобов'язані мати негативний результат тесту та встановлювати мобільний додаток для контролю самоізоляції Вдома незалежно від терміну перебування на території України.

Самоізоляція не застосовується, якщо протягом 72 годин з моменту в'їзду пройти ПЛР-тестування або зробити експрес-тест на антиген і отримати негативний результат.

У разі встановлення на території України іншого рівня епідемічної небезпеки перетин КПВВ для громадян України є безперешкодним за наявності документу, що підтверджує отримання повного курсу вакцинації від COVID-19 вакцинами, включеними ВООЗ до переліку дозволених для використання у надзвичайних ситуаціях.

Якщо такий документ відсутній, особа має пройти самоізоляцію за допомогою застосунку «Вдома» або обсервацію у разі відмови чи неможливості скористатись цим застосунком.

Припинити самоізоляцію така особа може відразу, отримавши негативний результат експрес-тесту на визначення антигенакоронавірусуSARS-CoV-2 безпосередньо в пункті тестування на КПВВ.

Новими правилами визначається можливість одночасного встановлення по всій території країни «зеленого» або «жовтого» рівня карантинних обмежень, «помаранчевий» та «червоний» буде визначатись в межах регіону.

Уся територія країни одночасно повернеться до **«жовтої» зони**, у разі наявності протягом трьох днів підряд однієї з таких ознак на всій території України:

- кількість виявлених нових випадків інфікування COVID-19 на 100 тис. населення за останні 14 днів — більше ніж 75;
- коефіцієнт виявлення випадків інфікування COVID-19 (методом полімеразної ланцюгової реакції та експрес-тесту на визначення антигена коронавірусу SARS-CoV-2) — більше як 4 відсотки;
- кількість тестувань методом полімеразної ланцюгової реакції та експрес-тесту на визначення антигена коронавірусу SARS-CoV-2 протягом останніх семи днів на 100 тис. населення — менше ніж 300;
- наявності підстав для встановлення «червоного» рівня епідемічної небезпеки на території принаймні одного регіону.

Жовтий рівень буде встановлений рішенням державної ТЕБ та НС за ініціативи Міністра охорони здоров’я. При нормалізації ознак «зеленої» зони і їхньої фіксації протягом 7 днів підряд, так само рішенням державної ТЕБ та НС вся країна перейде до «зеленого» рівня.

У разі погіршення показників в певному регіоні та встановленні «червоного» рівня епідемічної небезпеки вся інша територія країни перебуватиме на «жовтому» рівні.

При визначенні «жовтої» зони на території країни слід обов'язково дотримуватись маскового режиму, фізичної дистанції у 1,5 м, а також забороняється:

- проведення масових заходів за участю більш як 1 особи на 4 кв. м. площі будівлі або території,
- заповненість кінозалів та залів інших закладів культури понад 50% місць,
- заповненість спортзалів і фітнес-центрів не більше ніж 1 особа на 10 кв. метрів;
- обмеження по часу роботи закладів відсутні.

**Обмеження не будуть застосовуватися:**

до роботи навчальних закладів за умови наявності не менше як 80% працівників з «жовтими» чи «зеленими» COVID-сертифікатами.

якщо всі учасники (відвідувачі) та щонайменше 80% організаторів масових заходів, працівників кінотеатрів, театрів, музеїв чи інших культурних закладів, спортзалів та басейнів матимуть «жовтий» чи «зелений» COVID-сертифікат.

Кінцеве рішення про те, чи надавати послуги тільки вакцинованим, чи дотримуватись всіх карантинних обмежень, залишається за власником.

**«Помаранчевий» рівень** епідемічної небезпеки не містить додаткових обмежень та визначається сигнальним про наближення регіону до «червоної» зони. Він визначається автоматично, коли буде спостерігатися перевищення хоча б одного з таких показників:

- завантаженість в регіоні (області) ліжок з киснем більше ніж на 65%,
- кількість тестувань ПЛР та на антиген протягом 7 днів на 100 тис. населення менше ніж 300,
- кількість госпіталізацій з коронавірусом чи підозрою за 7 днів на 100 тис. населення більше 60,
- коефіцієнт виявлених випадків ПЛР або експрес-тестів на антиген більше 20%,
- зростання кількості госпіталізацій за 7 днів порівняно з попереднім аналогічним періодом більш ніж на 50%.

На «помаранчевому» рівні епідемічної небезпеки місцеві органи влади можуть вводити додаткові обмеження.

При запровадженні **«червоного» рівня** епідемічної небезпеки зберігаються всі попередні обмеження, а також забороняється:

- робота закладів громадського харчування, окрім адресної доставки та замовлень на виніс,
- робота ТРЦ та інших розважальних закладів, кінотеатрів, театрів тощо,
- робота закладів освіти, окрім дитячих садків і початкових класів шкіл,
- робота непродовольчих ринків і магазинів, спортзалів, басейнів і фітнес-центрів,
- проведення масових заходів, окрім офіційних спортивних заходів і матчів командних ігрових видів спорту без глядачів,
- робота закладів культури, окрім історико-культурних заповідників, проведення кіно- та відеозйомки.

**Обмеження не будуть застосовуватися:**

якщо у закладах освіти 100% працівників мають «зелений» COVID-сертифікат.

за умови наявності у всіх учасників (відвідувачів), працівників та організаторів масових заходів, у тому числі релігійних, працівників кінотеатрів, театрів, музеїв чи інших культурних закладів, розважальних закладів, ТРЦ, закладів громадського харчування, ринків, спортзалів та басейнів «зеленого» COVID-сертифікату.

В «червоній» зоні дозволяється робота банків, АЗС, ветеринарних магазинів, аптек та всіх продовольчих магазинів.

«Червоний» рівень встановлюється на території регіону в разі наявності протягом трьох днів підряд двох та більше таких ознак:

- завантаженість ліжок, забезпечених подачею медичного кисню у закладах охорони здоров'я, визначених для госпіталізації пацієнтів з підтвердженим випадком COVID-19, - більш як 65%;
- кількість тестувань методом полімеразної ланцюгової реакції та експрес-тесту на визначення антигена коронавірусу SARS-CoV-2 протягом останніх семи днів на 100 тис. населення - менше ніж 300;
- кількість госпіталізованих пацієнтів з підтвердженим та підозрілим випадком COVID-19 протягом останніх семи днів на 100 тис. населення - більше ніж 60;
- коефіцієнт виявлення випадків інфікування COVID-19 (методом полімеразної ланцюгової реакції та експрес-тесту на визначення антигена коронавірусу SARS-CoV-2) - більш як 20%;
- рівень зростання загальної кількості госпіталізованих пацієнтів з підтвердженим та підозрілим випадком COVID-19 протягом останніх семи днів порівняно з попереднім аналогічним періодом - більш як 50%.

**13 вересня** Кабінет Міністрів України ухвалив зміни до постанови № 1236, що встановлюють нові карантинні обмеження для запобігання поширенню COVID-19.

Зокрема, ухвалені зміни передбачають, що **COVID-сертифікат матиме дві опції (так звані «жовтий» або «зелений»)** та міститиме інформацію про вакцинацію, негативний результат тестування (діє 72 години) або одужання від COVID-19. Так званий «жовтий» сертифікат матиме інформацію про перше щеплення, а «зелений» - про повний курс.

За умови наявності в особи, що перетинає кордон України, «жовтого» чи «зеленого» сертифіката про вакцинацію або одужання від COVID-19, вона може не проходити самоізоляцію. Це ж стосується й осіб, що які прибувають з тимчасово окупованих територій.

**Важливо!** COVID-сертифікати матимуть кольорові відмітки виключно в цифровому форматі, друкувати на папері відповідного кольору не потрібно.

**11 жовтня** на засіданні Кабінету Міністрів України внесли зміни до постанови №1236, які передбачають **посилення правил для пасажирських перевезень у регіонах**, де встановили «жовтий», «помаранчевий» або «червоний» рівень епіднебезпеки. Йдеться, як про регулярні, так і нерегулярні перевезення пасажирів, а саме автомобільний транспорт на автобусних маршрутах, авіаційний та залізничний транспорт міжобласного сполучення.

Норми не будуть застосовуватись до міських та внутрішньообласних перевезень.

Відповідальність за наявність у всіх водіїв, членів екіпажу літака та пасажирів зазначених документів несе перевізник.

Відповідні правила не будуть застосовуватись до міських та внутрішньообласних перевезень.

Якщо ви пересуваєтеся в межах регіонів з **жовтим рівнем** епіднебезпеки вам необхідний один із таких документів:

- Документ, що підтверджує отримання повного курсу вакцинації або документ, що підтверджує отримання однієї дози дводозної вакцини;
- Міжнародний, внутрішній або іноземний сертифікат, що підтверджує вакцинацію від COVID-19 однією дозою однодозної вакцини чи двома дозами дводозної вакцини.
- Негативний результат тестування на COVID-19 методом ПЛР або експрес-тесту на визначення антигену коронавірусу SARS-CoV-2, який чинний 72 години.

Якщо ви виїжджаєте або прямуєте в регіон **з червоним рівнем** епіднебезпеки вам буде необхідний один із таких документів:

- Документ, що підтверджує отримання повного курсу вакцинації
- Міжнародний, внутрішній або іноземний сертифікат, що підтверджує вакцинацію від COVID-19 двома дозами дводозної вакцини.
- Негативний результат тестування на COVID-19 методом ПЛР або експрес-тесту на визначення антигену коронавірусу SARS-CoV-2, який чинний 72 години.

Нові правила міжрегіональних перевезень не будуть поширюватись на неповнолітніх.

**20 жовтня** на засіданні Кабінету Міністрів України внесли зміни до постанови №1236, які дозволяють **працювати центрам вакцинації на червоному рівні**.

Також внесено зміни, які передбачають оновлення застосунку «Вдома»: при перетині державного кордону невакциновані громадяни мають встановити застосунок «Вдома». При цьому сама цифрова послуга частково змінює своє призначення - додаток більше не відстежуватиме геолокацію, а через 72 години буде деактивований.

Відповідно українці, які повертаються з-за кордону, та іноземці, які прибувають до України, і не мають свідоцтва чи сертифікату про вакцинацію, зобов'язані показати працівнику прикордонної служби активований додаток «Вдома». Інакше - громадян України відправлятимуть на 14-денну обсервацію, а іноземцям відмовлятимуть у в'їзді на територію України.

**Також ухвалено зміни щодо міжрегіональних перевезень автомобільним транспортом**

Відповідальність за наявність документу про щеплення або негативного тесту на COVID-19 під час поїздок автомобільним транспортом між регіонами, за виключенням легкових автівок, покладається на пасажирів.

Зміни передбачають, що під час поїздок автомобільним транспортом між регіонами відповідальність за наявність таких документів покладається на пасажирів.

Стосуються правили як і регулярних та нерегулярних перевезень у міжобласному та міжнародному сполученнях.

Не поширюється ця норма на перевезення легковими автомобілями, якщо кількість пасажирів там не більше п'яти (без врахування дітей до 14 років). Водночас, дозволяється більша кількість пасажирів за умови, що вони є членами однієї сім'ї.

Водночас, перевізник зобов'язаний проінформувати пасажирів про те, що у них має бути один із необхідних документів.

Під час перевезень у залізничному та авіатранспорті відповідальність за наявність відповідних документів у пасажирів несе перевізник.

Як і раніше, норма щодо наявності документу про щеплення або негативного результату тестування не поширюються на неповнолітніх.

Відсутність документу про щеплення або негативного тесту у пасажира тягне за собою відповідальність відповідно до статті 44-3 Кодексу України про адміністративні правопорушення. Йдеться про штраф від однієї до двох тисяч неоподатковуваних мінімумів доходів громадян, тобто від 17 000 до 34 000 гривень.

**24 листопада** Кабінет Міністрів України вніс зміни до Постанови №1236, посиливши карантинні правила, зокрема для невакцинованих громадян.

**Основні зміни до Постанови №1236**

Правила адаптивного карантину

**Чинними для будь-яких рівнів епіднебезпеки залишаються такі норми:**

Заборонено:

робота закладів освіти, якщо на самоізоляції перебуває більш як 50% здобувачів освіти та співробітників;

перебування на вулицях без документів, що посвідчують особу
самовільно залишати місце самоізоляції чи обсервації.

*Ці правила не скасовуються навіть за наявності COVID-документів.*

**Транспорт** (в зеленому та жовтому рівні)

заборонено регулярні та нерегулярні перевезення пасажирів у міському та внутрішньообласному громадському транспорті у кількості більшій, ніж сукупна кількість місць для сидіння та 50% місць для стояння, що передбачена технічною характеристикою транспортного засобу.

У межах **жовтого рівня заборонено:**

- робота закладів освіти, в яких вакциновано принаймні однією дозою менше 100% співробітників;
- проведення масових заходів, за виключенням атестації здобувачів освіти;
- робота кінотеатрів, театрів та інших закладів культури;
- робота закладів громадського харчування, окрім замовлень на виніс та доставки;
- робота спортзалів, басейнів;
- діяльність закладів із розміщення, окрім готелів, санаторних і соціальних закладів;
- міжобласні та міжнародні перевезення.

Обмеження, **передбачені жовтим рівнем, не будуть діяти**, якщо всі працівники та відвідувачі матимуть один із документів:

«жовтий» COVID-сертифікат або паперову довідку 063-О (чинні 30 днів);

«зелений» COVID-сертифікат (чинний 365 днів);

Міжнародне свідоцтво про вакцинацію (чинне 365 днів);

іноземний COVID-сертифікат про щеплення вакцинами, дозволеними ВООЗ (чинний 365 днів);

негативний результат ПЛР або експрес-тесту на визначення антигена (чинний 72 години).

сертифікат про одужання від COVID-19 (чинний 105 днів із дати встановлення діагнозу).

Тобто для роботи та відвідування закладів на жовтому рівні достатньо отримати хоча б одне щеплення та мати хоча б «жовтий» внутрішній COVID-сертифікат або тимчасову довідку 063-О, видану сімейним лікарем або лікарем, який проводив щеплення.

**ЗВЕРНІТЬ УВАГУ!** Термін дії «жовтого» сертифіката зменшили до 30 днів. Раніше він був чинним 120 днів. Це означає, що на 31-й день сертифікат про отримання першої дози вакцини проти COVID-19 не буде валідним.

**На червоному рівні забороняється:**

- робота закладів громадського харчування, окрім адресної доставки та замовлень навинос;
- робота закладів освіти, в яких повністю вакциновано менше 100% співробітників;
- робота ТРЦ та інших розважальних закладів, кінотеатрів, театрів тощо;
- робота закладів освіти, окрім дитячих садків і початкових класів шкіл;
- робота непродовольчих ринків і магазинів, спортзалів, басейнів і фітнес-центрів,
- проведення масових заходів;
- робота закладів культури.

Обмеження **не будуть діяти у тих випадках**, якщо 100% співробітників (організаторів) та відвідувачів (учасників) вказаних закладів (заходів) будуть повністю імунізовані та матимуть зелений COVID-сертифікат, негативний результат ПЛР-тестування чи експрес-тестування на антиген (дійсний 72 години) або сертифікат про одужання.

«Жовтий» COVID-сертифікат не буде чинним для роботи та відвідування громадських закладів на червоному рівні епіднебезпеки.

**Робота банків, АЗС, ветеринарних магазинів, аптек та всіх продовольчих магазинів на червоному рівні не обмежується, проте обов'язковим залишається дотримання протиепідемічних правил.**

Водночас, починаючи з помаранчевого (сигнального) рівня, місцева влада може ухвалювати додаткові заходи щодо посилення протиепідемічних правил у регіоні.

**Самоізоляція**

Особи, які прибули із Російської Федерації та перебували на її території більше семи днів протягом останніх двох тижнів, підлягають самоізоляції. Самоізоляція має тривати 14 діб. Строк самоізоляції розпочинається з моменту перетину державного кордону та не може бути припинений

навіть за наявності негативного результату тестування на COVID-19. Раніше вказана норма стосувалась і тих громадян, які прибувають із Республіки Індія.

Особи, які прибули із країн де стрімко поширюється новий штам коронавірусу «Омікрон» (ПАР, Ботсвана, Зімбабве, Намібії, Королівство Лесото, Королівство Есватіні, Республіка Мозамбік, Республіку Малаві) та перебували на їх території понад 7 днів протягом останніх двох тижнів підлягають самоізоляції. Самоізоляція має тривати 14 діб.

Самоізоляція стосується громадян України, іноземців та осіб без громадянства, які постійно або тимчасово проживають на території України, є подружжям або дітьми громадян України, які повертаються в Україну з території вищезазначених країн.

Наявність вакцинації, негативного тесту чи сертифікату про одужання не є підставою для непроходження самоізоляції чи її дострокового припинення.

Іноземцям та особам без громадянства, які постійно або тимчасово не проживають в Україні та протягом останніх 14 днів перебували на території вказаних держав більш як сім днів, **в'їзд забороняється взагалі**.

Винятками є іноземці та особи без громадянства, які постійно або тимчасово проживають на території України, є подружжям або дітьми громадян України, працівниками іноземних дипломатичних представництв та консульських установ, представництв міжнародних організацій, акредитованих в Україні, та членів їх сімей, а також інших категорій іноземців та осіб без громадянства за погодженням з Міністерством закордонних справ.

**Робота закладів освіти**

**Жовтий рівень:**

Дозволяється працювати тим освітянам, які отримали принаймні одне щеплення проти COVID-19.

Оскільки освітяни підлягають обов'язковим щеплення проти COVID-19, то щоб заклад працював потрібно 100% вакцинованих принаймні однією дозою співробітників.

Можуть працювати без щеплення ті співробітники, які мають протипоказання до вакцинації, що підтверджено медичним висновком.

Ті співробітники, які мають підтверджені протипокази до вакцинації, не підлягають відстороненню від роботи.

**Червоний рівень:**

Дозволяється працювати тим освітянам, які пройшли повний курс вакцинації проти COVID-19.

У кожному закладі освіти мають бути 100% вакцинованих співробітників двома дозами;

Якщо працівник отримав одну дозу вакцини, то не може бути відстороненим від роботи, але це також і не дозволяє йому проводити навчання в очному форматі;

Працівники, які мають протипоказання до вакцинації, не підлягають відстороненню. Для підтвердження вони повинні надати медичний висновок про наявність протипоказів.

**Проведення масових заходів під час карантину**

На жовтому та червоному рівнях епіднебезпеки в Україні заборонено проведення масових заходів, але якщо всі учасники та організатори отримали щеплення проти COVID-19 або мають негативний результат тестування чи сертифікат про одужання, ця норма не застосовується.

МІНІСТЕРСТВО ОХОРОНИ ЗДОРОВ'Я УКРАЇНИ

# ЖОВТИЙ РІВЕНЬ

**Зміни набирають чинності 6 грудня**

**Забороняється:**

- ✗ робота закладів освіти, якщо на самоізоляції перебуває більш як 50% учнів та співробітників
- ✗ робота закладів освіти, в яких вакциновано менше 100% співробітників хоча б однією дозою
- ✗ проведення масових заходів
- ✗ робота кінотеатрів, театрів та інших закладів культури
- ✗ робота закладів громадського харчування (окрім роботи на виніс та доставки)
- ✗ робота спортзалів, басейнів
- ✗ діяльність закладів з розміщення (окрім готелів, санаторних і соціальних закладів)
- ✗ міжобласні та міжнародні перевезення

**Обмеження не діють, якщо всі мають один із документів:**

- ✓ Жовтий COVID-сертифікат або паперова довідка 063-О (чинні 30 днів)
- ✓ Зелений COVID-сертифікат (чинний 365 днів)
- ✓ Міжнародне свідоцтво про вакцинацію (чинне 365 днів)
- ✓ Іноземний COVID-сертифікат про щеплення вакцинами, дозволеними ВООЗ (чинний 365 днів)
- ✓ Негативний результат ПЛР або експрес-тесту на визначення антигену (чинний 72 години)
- ✓ Сертифікат про одужання (чинний 105 днів)

**Навіть за наявності COVID-документів заборонено:**

- перебування на вулицях без документів, що посвідчують особу
- самовільно залишати місце самоізоляції чи обсервації
- перевезення пасажирів в кількості більшій, ніж місць для сидіння + 50% стоячих місць
- робота закладів освіти, якщо на самоізоляції перебуває більш як 50% учнів та співробітників

МІНІСТЕРСТВО ОХОРОНИ ЗДОРОВ'Я УКРАЇНИ

# ЧЕРВОНИЙ РІВЕНЬ

**Зміни набирають чинності 6 грудня**

**Забороняється:**

- ✗ робота закладів освіти, в яких вакциновано менше 100% співробітників
- ✗ робота ТРЦ
- ✗ робота розважальних закладів
- ✗ робота закладів, що реалізують непродовольчі товари (в тому числі ринків)
- ✗ робота закладів побутового обслуговування
- ✗ діяльність закладів з розміщення
- ✗ проведення масових заходів
- ✗ робота кінотеатрів, театрів та інших закладів культури
- ✗ робота закладів громадського харчування (окрім роботи на виніс та доставки)
- ✗ робота спортзалів, басейнів
- ✗ міжобласні та міжнародні перевезення

**Обмеження не діють, якщо всі мають один із документів:**

- ✓ Зелений COVID-сертифікат (чинний 365 днів)
- ✓ Міжнародне свідоцтво про вакцинацію (чинне 365 днів)
- ✓ Іноземний COVID-сертифікат про щеплення вакцинами, дозволеними ВООЗ (чинний 365 днів)
- ✓ Негативний результат ПЛР або експрес-тесту на визначення антигену (чинний 72 години)
- ✓ Сертифікат про одужання (чинний 105 днів)

**Навіть за наявності COVID-документів заборонено:**

- перебування на вулицях без документів, що посвідчують особу
- самовільно залишати місце самоізоляції чи обсервації
- перевезення пасажирів в кількості більшій, ніж місць для сидіння + 50% стоячих місць
- робота закладів освіти, якщо на самоізоляції перебуває більш як 50% учнів та співробітників

МІНІСТЕРСТВО ОХОРОНИ ЗДОРОВ'Я УКРАЇНИ

## Правила проведення масових заходів на жовтому на червоному рівнях епіднебезпеки

**Масовий захід можна провести лише за умови, якщо у всіх є один із документів:**

- ✓ документ про вакцинацію проти COVID-19*
- ✓ негативний експрес-тест на антиген (чинний 72 години)
- ✓ негативний ПЛР-тест (чинний 72 години)
- ✓ сертифікат про одужання
- ✗ правила щодо наявності COVID-документів не поширюються на неповнолітніх
- ! дотримання масового режиму для людей з 12 років – обов'язкове

*жовтий COVID-сертифікат чинний лише для жовтого рівня

**********

**Новини столиці**

За минулу добу кількість киян, які захворіли на коронавірус, збільшилась на **1 552** особи. Загальна кількість підтверджених випадків у столиці станом на 21 січня – **350 457.**

**Віталій Кличко одужав від коронавірусу та розповів про особливості штаму Омікрон**

Мер Києва Віталій Кличко одужав від коронавірусу, на який захворів вдруге майже тиждень тому. Про це Віталій Кличко повідомив у своєму Telegram-каналі.

«Отримав негативний тест на коронавірус. Із досвіду подолання штаму Омікрон. Він підступний тим, що має симптоми звичайної застуди: закладеність носу, невеликий кашель, відсутність температури. Тому, якщо з'явилися такі симптоми, не полінуйтеся зробити швидкий тест. Минулими вихідними зробив його вдома і, отримавши позитив, у понеділок поїхав у лікарню. ПЛР підтвердив COVID-19. Оскільки маю два щеплення, перебіг хвороби був нескладним і нетривалим, – написав мер. – Сьогодні теж спочатку зробив тест на антиген, який показав мінус, після цього поїхав до лікарні. Все добре, вірусу немає. Висновок головний – вакцинуйтеся! Висновок теж важливий – слідкуйте за своїм здоров'ям, не нехтуйте небезпекою! Бережіть себе!» – підкреслив Віталій Кличко.

**У столиці спостерігається стрімке зростання нових випадків захворюваності на коронавірус – Ганна Старостенко**

На сьогодні у столиці, як і в усій Україні, фіксується стрімке збільшення захворюваності на коронавірус. І це змушує місто максимально посилити контроль за дотриманням карантинних обмежень. На цьому наголосила заступниця голови КМДА Ганна Старостенко у коментарі журналістам.

«Ми бачимо, що в Україні вже почалася нова хвиля пандемії коронавірусу, адже кількість нових випадків захворюваності на COVID-19 стрімко зростає. І Київ не стане винятком. Тож ми маємо бути напоготові і максимально запобігти розповсюдженню вірусу серед мешканців міста», – зауважила вона.

За словами Ганни Старостенко, оскільки новий штам коронавірусу Омікрон дуже контагіозний, особливо в закритих приміщеннях, то знизити ризик інфікування можна, лише дотримуючись основних санітарних правил: дотримання маскового режиму, дистанції та гігієни рук (часте миття і обробка дезінфектором).

«Крім того, місто радить роботодавцям за можливості перевести працівників на дистанційний режим роботи. У разі, якщо це неможливо, необхідно провітрювати приміщення якомога частіше, слідкувати за дотриманням маскового режиму та соціальної дистанції. А в разі появи перших симптомів застуди – залишатися вдома. Усі ці заходи можуть значно знизити швидкість розповсюдження вірусу серед населення столиці», – підкреслила заступниця голови КМДА.

Зазначимо, що станом на сьогодні у столичних лікарнях перебувають 743 пацієнти (в тому числі 38 дітей) із підтвердженим діагнозом COVID-19 та 45 (у тому числі 13 дітей) – з підозрою на захворювання. Загалом у важкому стані 452 пацієнти. На ліжках інтенсивної реанімації перебувають 125 хворих. 17 – підключено до апарату штучної вентиляції легень, ще 83 знаходяться на неінвазивній штучній вентиляції легень. Кисневої підтримки потребують 578 хворих.

**У громадському транспорті столиці посилять контроль за дотриманням карантинних обмежень – Микола Поворозник**

У громадському транспорті столиці посилять контроль за дотриманням карантинних обмежень. Про це повідомив перший заступник голови КМДА Микола Поворозник.

«Наразі у столиці спостерігається стрімке підвищення показників захворюваності на коронавірус. Громадський транспорт – одне з місць, де можна заразитися хворобою. Саме тому закликаю дотримуватися маскового режиму, користуючись ним», – закликав Микола Поворозник.

Він нагадав, що користуватися громадським транспортом можуть пасажири за наявності «ковідних документів»:

негативного ПЛР-тесту на COVID-19 або експрес-тесту на визначення антигена строком дії 72 години;

документа, що підтверджує отримання повного курсу вакцинації; або документа, що підтверджує отримання однієї дози дводозної вакцини від COVID-19, який може бути застосовано протягом 30 днів від дати введення дози; або «жовтого» чи «зеленого» COVID-сертифіката;

документа про одужання особи від зазначеної хвороби;

«Штам коронавірусу, який сьогодні циркулює, має дуже високу контагіозність. Відповідно, швидкість його поширення збільшилася в рази. За словами фахівців, 70% осіб, що тестуються на наявність хвороби, отримують позитивний результат. Для того, щоб вірус поширювався не так швидко, необхідно дотримуватися маскового режиму у закритих приміщеннях, обробляти антисептиками руки та провітрювати приміщення. Незважаючи на те, що штам Омікрон має легший перебіг хвороби, ліжка у столичних лікарнях поступово заповнюються. Це говорить про те, що важких випадків усе одно досить багато», – зазначив Микола Поворозник.

Він додав, що для контролю за дотриманням карантинних обмежень місто залучить працівників Муніципальної охорони.

**********

**<u>Новини регіонів</u>**

Станом на 21 січня, згідно з інформацією Міністерства охорони здоров'я, **вісім областей знаходяться в «помаранчевому» рівні епідемічної небезпеки,** інші регіони **знаходяться у «жовтому» рівні епідемічної небезпеки.**

**Індикатори визначення рівнів епідемічної небезпеки відповідно до постанови КМУ від 9 грудня 2020 р. № 1236**

**Станом на 21.01.2022** — **Дані доступні за 20.01.2022**

| Регіон | Рівень епіднебезпеки | Рівень захворюваності | Коефіцієнт виявлення випадків інфікування | | | Охоплення тестуванням | | | Рівень госпіталізацій | | | Динаміка рівня госпіталізацій | | | Завантаженість ліжок з киснем | | |
|---|---|---|---|---|---|---|---|---|---|---|---|---|---|---|---|---|---|
| Цільовий показник | | <75 на 100 тис. нас. | ≤20% / <4% | | | ≥300 на 100 тис. нас. | | | ≤60 на 100 тис. нас. | | | ≤50% | | | ≤65% | | |
| Дата | | 20.01 | 18.01 | 19.01 | 20.01 | 18.01 | 19.01 | 20.01 | 18.01 | 19.01 | 20.01 | 18.01 | 19.01 | 20.01 | 18.01 | 19.01 | 20.01 |
| **Україна** | | **323** | **14,1%** | **15,0%** | **16,0%** | **1 189** | **1 268** | **1 349** | **30,7** | **32,0** | **33,5** | **13,0%** | **21,7%** | **30,1%** | **24,0%** | **24,3%** | **24,8%** |
| КИЇВ | | 437 | 7,2% | 7,6% | 7,4% | 3 075 | 3 081 | 3 333 | 18,4 | 19,0 | 19,8 | -3,4% | 9,9% | 21,0% | 12,9% | 13,4% | 13,2% |
| Вінницька | | 401 | 18,5% | 19,6% | 19,8% | 1 106 | 1 194 | 1 289 | 47,6 | 48,2 | 52,9 | 11,1% | 15,8% | 32,6% | 38,9% | 39,7% | 40,8% |
| Волинська | | 184 | 7,1% | 8,1% | 9,1% | 1 192 | 1 290 | 1 397 | 28,7 | 31,7 | 35,1 | 10,4% | 27,2% | 48,4% | 18,1% | 18,3% | 20,1% |
| Дніпропетровська | | 127 | 10,7% | 10,6% | 11,7% | 626 | 662 | 705 | 21,9 | 22,0 | 22,6 | 1,8% | 5,6% | 9,8% | 18,4% | 18,1% | 19,1% |
| Донецька | | 205 | 16,2% | 16,0% | 17,4% | 657 | 731 | 771 | 19,5 | 19,8 | 20,4 | -2,1% | 3,1% | 9,4% | 17,6% | 17,2% | 17,2% |
| Житомирська | | 306 | 17,1% | 20,2% | 22,5% | 850 | 905 | 940 | 32,5 | 33,3 | 35,0 | 0,8% | 8,1% | 18,9% | 21,0% | 22,2% | 22,9% |
| Закарпатська | | 259 | 16,4% | 15,3% | 16,4% | 840 | 940 | 983 | 38,5 | 40,4 | 42,5 | 14,8% | 24,0% | 32,3% | 32,8% | 34,2% | 35,2% |
| Запорізька | | 115 | 9,9% | 9,8% | 11,1% | 593 | 606 | 637 | 16,7 | 17,0 | 18,2 | 2,2% | 8,0% | 24,4% | 13,2% | 13,7% | 13,5% |
| Івано-Франківська | | 951 | 29,2% | 31,8% | 33,6% | 1 668 | 1 946 | 2 181 | 76,0 | 81,5 | 86,2 | 92,9% | 108,4% | 101,5% | 49,3% | 45,4% | 47,8% |
| Київська | | 256 | 15,6% | 15,9% | 16,6% | 851 | 889 | 948 | 23,2 | 24,1 | 25,5 | 5,1% | 14,4% | 25,4% | 36,4% | 35,3% | 36,0% |
| Кіровоградська | | 108 | 9,6% | 9,0% | 9,4% | 594 | 677 | 675 | 19,2 | 20,1 | 18,9 | -17,6% | -5,1% | -8,4% | 28,5% | 28,9% | 27,4% |
| Луганська | | 226 | 10,2% | 11,4% | 13,4% | 1 063 | 1 133 | 1 140 | 27,4 | 29,0 | 31,1 | 26,0% | 31,8% | 40,3% | 16,4% | 16,7% | 17,7% |
| Львівська | | 444 | 14,5% | 15,4% | 16,8% | 1 765 | 1 791 | 1 878 | 32,2 | 35,2 | 38,0 | 57,4% | 81,5% | 93,3% | 23,2% | 24,5% | 25,0% |
| Миколаївська | | 180 | 12,5% | 13,1% | 14,0% | 755 | 748 | 771 | 30,3 | 30,0 | 31,6 | -1,7% | 3,4% | 11,4% | 24,1% | 23,3% | 21,4% |
| Одеська | | 244 | 15,2% | 14,0% | 15,3% | 777 | 974 | 1 031 | 25,4 | 26,5 | 26,5 | 11,7% | 21,0% | 20,5% | 21,4% | 22,0% | 22,5% |
| Полтавська | | 352 | 7,8% | 8,3% | 8,6% | 2 226 | 2 319 | 2 363 | 26,4 | 25,0 | 26,3 | -2,7% | -7,2% | -0,3% | 18,0% | 16,7% | 16,8% |
| Рівненська | | 354 | 22,5% | 22,6% | 22,5% | 818 | 968 | 1 119 | 25,7 | 27,4 | 32,8 | 13,4% | 21,5% | 59,5% | 22,6% | 22,3% | 24,4% |
| Сумська | | 640 | 29,1% | 29,9% | 33,2% | 1 129 | 1 297 | 1 343 | 42,5 | 45,2 | 45,4 | 16,8% | 25,7% | 21,1% | 28,6% | 29,0% | 28,7% |
| Тернопільська | | 541 | 20,0% | 23,3% | 26,2% | 1 321 | 1 445 | 1 538 | 37,4 | 41,5 | 41,0 | 24,8% | 47,3% | 49,1% | 38,1% | 40,3% | 40,1% |
| Харківська | | 296 | 19,4% | 19,2% | 18,9% | 898 | 982 | 1 052 | 36,2 | 37,1 | 39,3 | 18,6% | 21,1% | 29,8% | 25,2% | 24,8% | 25,9% |
| Херсонська | | 158 | 9,0% | 9,9% | 11,7% | 864 | 888 | 928 | 24,7 | 25,7 | 25,9 | -11,8% | -9,3% | 2,7% | 13,6% | 14,4% | 14,3% |
| Хмельницька | | 406 | 14,3% | 16,1% | 18,7% | 1 377 | 1 419 | 1 473 | 40,5 | 41,3 | 41,6 | -6,6% | 2,4% | 9,2% | 32,2% | 33,4% | 34,8% |
| Черкаська | | 247 | 12,7% | 13,4% | 13,7% | 1 012 | 1 027 | 1 055 | 19,9 | 20,7 | 21,1 | -2,1% | 5,6% | 10,1% | 21,1% | 21,2% | 21,7% |
| Чернівецька | | 554 | 21,1% | 20,1% | 20,2% | 1 519 | 1 805 | 1 993 | 58,2 | 60,0 | 61,9 | 35,4% | 38,5% | 40,3% | 38,1% | 40,5% | 39,1% |
| Чернігівська | | 255 | 18,4% | 19,0% | 22,6% | 644 | 654 | 691 | 39,2 | 40,9 | 40,8 | -13,4% | -3,6% | 2,8% | 27,6% | 25,4% | 23,7% |
| АР Крим | відсутні дані | | | | | | | | | | | | | | | | |
| Севастополь | відсутні дані | | | | | | | | | | | | | | | | |

## Новини органів державної влади

**Міністерство охорони здоров'я України повідомляє: Важливо збільшити темпи вакцинації в сільській місцевості – Ігор Кузін під час візиту на Чернігівщину**

Заступник міністра охорони здоров'я – головний державний санітарний лікар Ігор Кузін з робочим візитом відвідав Чернігівську область, де перевірив роботу мобільних бригад з імунізації населення проти COVID-19.

«Наразі надзвичайно важливо захистити від COVID-19 найбільш вразливі категорії населення, людей похилого віку, адже вони мають найбільший ризик важкого перебігу коронавірусної хвороби та смерті. Для цього ми посилюємо роботу мобільних бригад з імунізації в селах, особливо в тих населених пунктах, де рівень охоплення щепленнями є недостатнім», – заявив Ігор Кузін.

Заступник міністра під час візиту також отримав бустерне щеплення проти COVID-19, яке зробила мобільна бригада з імунізації у селі Киїнка Чернігівського району Чернігівської області.

Наразі у Киїнській територіальній громаді Чернігівської області однією дозою вакциновано 9,3% людей категорії віком 60+. Вказана громада входить до переліку тих, де найнижчі охоплення щепленнями серед людей літнього віку.

За словами медиків бригади, запрошують на щеплення мешканців села, особливо людей літнього віку, зокрема й тих, кому вже варто отримати бустерну дозу вакцини.

**Міністерство освіти і науки України повідомляє: Сергій Шкарлет повідомив оновлену статистику щеплення серед освітян**

21 січня 2022 року Міністр освіти і науки Сергій Шкарлет у своєму Telegram-каналі повідомив про перебіг вакцинації серед освітян.

«За оперативною інформацією органів місцевого самоврядування, станом на 21 січня 2022 року дві дози щеплення отримали понад 1 млн 116 тис. працівників закладів освіти, тобто понад 92% від загальної кількості», – зазначив Сергій Шкарлет.

Найвищі показники щеплених двома дозами вакцини демонструють:

Полтавська область – майже 97%;

Дніпропетровська – 96;

Луганська – 96,3%.

Серед працівників шкіл відсоток невакцинованих зменшився від 2,5% до 2,3% за тиждень.

Офіційно підтверджені протипоказання мають 1,3% працівників ЗЗСО.

Відсторонених працівників шкіл сьогодні 0,3% (14 січня показник складав 0,6%). Найбільше таких у Рівненській області (281 особа), Київській (144) і Волинській (136).

На канікулах перебувають 289 закладів загальної середньої освіти.

Міністр також нагадав, що бустерну дозу вакцини проти ковіду може отримати кожен, хто пройшов повний цикл щеплення понад 6 місяців тому.

**Міністерство охорони здоров'я України повідомляє: Медичні заклади будуть забезпечені киснем у разі стрімкого зростання потреби**

Для забезпечення потреби у кисні лише у 2021 році Уряд виділив регіонам 1 млрд 654 млн грн. Зокрема, у другому півріччі минулого року закуплено 385 кисневих станцій для лікарень.

Водночас у липні 2021 року функціонувало лише 50 кисневих станцій, на кінець року – вже 92. Також 118 кисневих станцій вже закуплені за кошти субвенції та наразі монтуються в лікарнях.

Окрім того, ДП «Медичні закупівлі» придбало 225 кисневих станцій для лікарень, які будуть приймати пацієнтів із COVID-19. Їх встановлення заплановане на січень-лютий цього року.

На сьогодні в Україні є 23 ліцензованих виробники медичного кисню. З ними вже проведено спеціальні перемовини. Наразі МОЗ отримало підтвердження швидкого постачання кисню в лікарні у разі стрімкого зростання потреба. Для цього підприємства вже формують резерви кисню у сховищах.

Під час останньої хвилі в Україні було розгорнуто більше ніж 79 тисяч ковідних ліжок у 547 закладах охорони здоров'я. Наразі наші можливості дозволяють забезпечити не меншу кількість.

**Міністерство охорони здоров'я України повідомляє: «Чистий мозок» — дайджест спростувань медичних міфів від МОЗ спільно з Stopfake №18**

**МІФ №1:** Вчені у Швеції довели, що вакцини від COVID-19 виснажують імунну систему

Низка сайтів, а також користувачі Facebook стверджують, що «результати досліджень шведських учених виявили серйозні проблеми, пов'язані з вакцинацією». Серед таких проблем зазначаються виснаження імунної системи, відсутність захисту від коронавірусу, загострення хронічних захворювань, зростання смертності вакцинованих порівняно з невакцинованими.

**ФАКТ:** Насправді шведські вчені аналізували тривалість ефективності вакцинації від COVID-19, а в дослідженні нічого не йдеться про виснаження імунної системи.

Більше інформації тут: https://bit.ly/352jZJJ

**МІФ №2:** Австралійський політик Марк Макговен інсценував вакцинацію від COVID-19

У соціальних мережах розповсюджують інформацію про те, що прем'єр-міністр австралійського штату Західна Австралія Марк Макговен інсценував свою вакцинацію третьою бустерною дозою. Користувачі соцмереж зробили такий висновок, ґрунтуючись на фотографії, яку Макговен опублікував у Твіттері. Адже на знімку голки шприца не видно.

**ФАКТ:** Марк Макговен отримав третю дозу вакцини від COVID-19 наприкінці грудня 2021 року. Помаранчева деталь, яку багато користувачів розпізнали як ковпачок на голці, насправді є частиною безпечного шприца, що знаходиться безпосередньо перед голкою. Це можна чітко побачити на відео вакцинації Макговена.

Більше інформації тут: https://bit.ly/3nBL5O1

**МІФ №3:** Кожен орган тіла померлої людини був заражений білковими шипами «завдяки вакцині», – дослідження

Низка користувачів у соціальних мережах діляться "дослідженням", яке нібито доводить, що вакцинація від COVID-19 не є ефективною, хоч і викликає певну імунну відповідь, але заражає органи білковими шипами. У статті аналізувалося патологоанатомічне дослідження чоловіка, який жив у будинку для людей похилого віку та отримав одну дозу вакцини Pfizer.

**ФАКТ:** Один із авторів дослідження, доктор Торстен Хансен спростував маніпуляції, пов'язані з його науковою статтею. Смерть чоловіка, чиє тіло досліджували вчені, не була пов'язана з вакцинацією проти COVID-19.

Більше про цей міф тут:https://bit.ly/3fBAU82

**МІФ №4:** У Вашингтоні створено «ковід-табори», затримують цілі сім'ї

У соціальних мережах поширюється хибна інформація про те, що у Сполучених Штатах нібито на розгляд подано законопроект, який дозволить «ударними темпами затримувати нещеплені сім'ї». У дезінформації стверджується, що Рада охорони здоров'я штату Вашингтон нібито вносить правки до законів, які дозволять «ув'язнення мешканців віком від 5 років у Центрах тримання під вартою проти Covid-19 (ковід-табори)», якщо громадяни відмовилися від вакцинації. Усі ці пункти, як стверджується в дописах, нібито прописані у «правках» WAC 246-100-040.

**ФАКТ:** Рада охорони здоров'я Вашингтона не змінювала чинної для штату політики ізоляції чи карантину. На засіданні розглядалося редагування документів про перешкоджання поширенню ВІЛ/СНІД.

Більше у спростуванні: https://bit.ly/3fBKJCE

**МІФ №5:** Вакцинація від COVID-19 підвищує ризик внутрішньоутробної смерті плода

Поширюється інформація про те, нібито існує підвищений ризик внутрішньоутробної смерті після вакцинації від COVID-19 у вагітних жінок. Доказом цього нібито є дані системи VAERS, а також останні дослідження, які доводять, що сукупна частота мимовільних абортів коливається від 82% до 91%

**ФАКТ:** Низка досліджень не виявила підвищеного ризику мимовільних абортів після вакцинації від COVID-19. Одне з останніх досліджень вчених із CDC показало, що кількість викиднів серед вакцинованих залишається в межах середньої частоти загальної популяції.

Більше у спростуванні: https://bit.ly/3qDoKBL

**Міністерство охорони здоров'я України повідомляє: Чи можна вакцинуватися при варикозі? Чи рекомендують щеплення лікарі при прийомі протитуберкульозних препаратів? Кому рекомендована додаткова доза вакцини від COVID-19?**

Спільно з проєктом INSCIENCE відповідаємо на найчастіші запитання щодо вакцинації.

Не вагайтеся та не ризикуйте здоров'ям - вакцинуйтеся і захистіть себе від тяжкого перебігу COVID-19, госпіталізації чи смерті! https://vaccination.covid19.gov.ua/list

**Міністерство охорони здоров'я України повідомляє: До України надійшло 2 млн експрес-тестів на COVID-19**

За підтримки Дитячого фонду ООН (ЮНІСЕФ) до України прибули 2 мільйони швидких тестів для визначення коронавірусної хвороби. Зокрема, за фінансової підтримки Світового банку та у співпраці із МОЗ Дитячий фонд закупив та доправив експрес-тести до Києва.

«Ми вдячні нашим міжнародним партнерам за підтримку у боротьбі з пандемією. Наразі, як ніколи, важливо вчасне виявлення випадків коронавірусної хвороби, адже від цього напряму залежать темпи поширення COVID-19. Зараз Україна повністю забезпечена тестами на кілька місяців безперервної роботи», – заявив міністр охорони здоров'я Віктор Ляшко.

У свою чергу, голова Представництва ЮНІСЕФ в Україні Мурат Шахін наголосив на важливості розширення доступу до безкоштовних тестів.

«Збільшення кількості тестувань є критично важливим для контролю за поширенням вірусу у громадах. Попит на високоякісні тест-системи постійно високий. Розширення доступу до безкоштовних тестів, своєчасне виявлення контактних осіб та ізоляція допоможуть перервати ланцюг передачі інфекції. Разом з вакцинацією, це допомагає громадам повернутися до нормального життя».

Швидкі тести на виявлення COVID-19 вироблені компанією SD Biosensor Inc. у Республіці Корея. Тестові системи будуть передані ДП «Укрвакцина» для подальшого розподілу у заклади охорони здоров'я у всіх областях України.

Вартість закупівлі складає 7 035 769 доларів США.

**Міністерство охорони здоров'я України повідомляє: «Омікрон» передається швидше попередніх штамів – Віктор Ляшко**

Штам «Омікрон» дедалі частіше виявляється серед підтверджених випадків захворювання на COVID-19 в Україні. Однак про домінування у нас саме цього штаму говорити зарано. Про особливості «Омікрону» міністр охорони здоров'я Віктор Ляшко розказав сьогодні, 20 січня, під час брифінгу з журналістами.

«Зокрема, цей варіант коронавірусу має значно коротший інкубаційний період. За попередніми даними, він становить від 2 до 5 днів», – сказав очільник МОЗ.

Крім того, можна говорити про наступні відмінності:

«Омікрон» передається в 7 разів швидше, ніж «Дельта»;

інфікована людина може бути заразною (тобто інфікувати інших) вже у першу добу після інфікування;

у разі інфікування цим штамом значно частіше виникає біль у горлі (53% випадків, у порівнянні з 34% для «Дельти»), хоча, згідно з зауваженнями авторів проведених досліджень, цей симптом не можна вважати специфічним саме для «Омікрону»;

діти частіше інфікуються штамом «Омікрон», ніж попередніми штамами.

Серед інших симптомів у заражених «Омікроном» найчастіше можуть спостерігатися такі симптоми: нежить (73%), головний біль (67,5%), втома (63,5), чхання (60%), біль у горлі (59,6%) та інші.

Попри те що симптоми «Омікрону» можуть нагадувати застуду та здаватися несерйозними, новий штам також може спричиняти тривалі наслідки для здоров'я, госпіталізацію та летальні випадки.

Наразі в Україні розпочався черговий спалах захворюваності на коронавірусну інфекцію. Через це у небезпеці перебувають ті, хто не пройшов принаймні базового курсу вакцинації проти COVID-19. Тому варто не зволікати із щепленням та захистити своє життя. Адреси та контакти центрів та пунктів вакцинації – на vaccination.covid19.gov.ua/list або за тел. 0 800 60 20 19.

**Міністерство охорони здоров'я України повідомляє: В Україні почався спалах COVID-19 — Віктор Ляшко**

У країні розпочався черговий спалах коронавірусу з епіцентром в західному регіоні. Про це повідомив міністр охорони здоров'я Віктор Ляшко.

Так, за добу 19 січня в Україні зафіксовано 18 479 випадків захворювання на COVID-19. Найбільш серйозна ситуація склалася на Івано-Франківщині – 2777 підтверджених випадків за добу. Значний приріст захворювань на коронавірусну інфекцію фіксується також у Львівській (1440), Тернопільській (1145) та Чернівецькій (1137) областях.

«Це очікувана і прогнозована ситуація щодо розвитку подій. Зараз висхідна динаміка спостерігається майже у всьому світі. І ми готові оперативно реагувати», — зауважив міністр.

Станом на 20 січня зайнятість ліжок із киснем по країні — 24%, тобто 3 з 4 ліжок є вільні. Найбільша завантаженість фіксується в Івано-Франківській області — 45% ліжок з киснем там наразі зайняті.

«Ми провели перемовини з 23 ліцензованими виробниками медичного кисню і маємо підтвердження швидкого постачання кисню в лікарні у разі стрімкого зростання потреби. Для цього підприємства вже формують резерви у своїх сховищах», – додав Віктор Ляшко.

Міністерство охорони здоров'я вже направило державній комісії з надзвичайних ситуацій подання щодо запровадження «червоної» зони в Івано-Франківській області, адже там перевищені три показники: коефіцієнт нових випадків, рівня і динаміки госпіталізації.

Наразі на «помаранчевому» рівні епіднебезпеки знаходяться 7 областей України: Житомирська, Івано-Франківська, Львівська, Рівненська, Сумська, Тернопільська та Чернівецька області.

Нагадаємо, що вакцинація базовим курсом щеплень та бустерною дозою – найкращий захист, який може врятувати життя вам та вашим близьким.

Якщо ви вакцинувалися більш ніж пів року тому, зробіть бустерне щеплення. За відсутності будь-якого щеплення від COVID-19, запишіться на вакцинацію вже сьогодні та захистіть своє життя! Адреси та контакти центрів та пунктів вакцинації – на vaccination.covid19.gov.ua/list або за тел. 0 800 60 20 19.

**Міністерство охорони здоров'я України повідомляє: ЮНІСЕФ доставив в Україну майже 1 млн доз вакцини Pfizer від уряду США**

Дитячий фонд ООН (ЮНІСЕФ) доставив в Україну 999 180 доз вакцини Pfizer-BioNTech від COVID-19, наданих урядом Сполучених Штатів Америки через ініціативу COVAX.

«Наша ціль – максимальний захист українців від коронавірусної хвороби. Наразі кожен має змогу отримати базовий курс щеплення та зробити бустерну дозу вакцини проти COVID-19, тому надходження додаткових доз вакцин посилить нашу спроможність протистояти поширенню нових штамів та пандемії», – зазначив міністр охорони здоров'я Віктор Ляшко.

Зберігання й логістику мРНК-вакцин з цієї поставки в рамках COVAX, із дотриманням відповідного температурного режиму в Україні забезпечує Агентство США з міжнародного розвитку USAID через проєкт SAFEMed.

«Прибуття цих вакцин свідчить про налаштованість США підтримувати Україну у розширенні доступу її громадян до безпечних, гарантовано якісних вакцин проти COVID-19. Вакцини – це один із найкращих засобів боротьби з пандемією, і ми пишаємося тим, що є партнерами України у цих історичних заходах», – сказав директор Місії USAID в Україні Джеймс Хоуп.

Ці дози надаються в рамках глобальних заходів із забезпечення справедливого та рівного доступу до безпечних та ефективних вакцин проти COVID-19 у світі, щоб якомога більше людей в Україні отримали критично важливий захист від захворювання, особливо у світлі розповсюдження штаму "Омікрон".

«ЮНІСЕФ вітає прогрес із темпами вакцинації від COVID-19 в України та закликає тих, хто вже отримав щеплення, мобілізувати далі своїх родичів, особливо літніх, та друзів прийти та отримати захист від COVID-19. Допоможіть нам виграти перегони з вірусом: вакцинуйтеся якомога швидше, щоб убезпечити себе та свою громаду. Боротьба з COVID триває, особливо з огляду на появу нових штамів, як "Омікрон". Зараз уже кожен має змогу отримати третю дозу вакцини проти COVID-19, будь ласка, скористайтеся цією можливістю, щоб максимально захистити себе. Ми вдячні донорам і партнерам, які не припиняють надавати безпечні та ефективні вакцини, що рятують життя», – сказав голова Представництва ЮНІСЕФ в Україні Мурат Шахін.

Своєю чергою д-р Ярно Хабіхт, представник ВООЗ та голова Бюро ВООЗ в Україні, зазначив: «ВООЗ вітає надходження додаткових вакцин проти COVID-19. Це посилить зусилля України у подоланні штаму "Омікрон". Для цього необхідно вакцинувати 70% населення країни до липня 2022 року. Важливо, щоб разом із вакцинацією люди продовжували носити маски у громадських місцях, регулярно провітрювали приміщення, дотримувалися фізичної дистанції та вживали інших заходів для подолання пандемії».

На сьогодні USAID вже виділив близько 10 мільйонів доларів на підтримку вакцинації в Україні та передав країні майже 3,2 мільйона доз вакцин (Moderna and Pfizer) від COVID-19 через

COVAX. Кошти, виділені USAID, спрямовані на підтримку комунікації вакцинації від COVID-19, співпрацю з громадами задля збільшення прихильності до вакцинації, надання технічної допомоги, навчання медичного персоналу консультувати українців про вакцинацію, оновлення холодового ланцюга, підтримку логістики та зберігання вакцин.

Загалом з початку COVID-19 в Україні USAID надав допомогу у відповіді на пандемію на загальну суму понад 50 мільйонів доларів США.

**Міністерство охорони здоров'я України повідомляє: Інноваційні ліки проти COVID-19 є доступними для українців**

Пацієнти із COVID-19 й надалі будуть користуватись сучасними та дієвими методами лікування.

Для цього у грудні було оновлено протокол «Надання медичної допомоги для лікування коронавірусної хвороби (COVID-19)».

Окрім того, для лікування у стаціонарах закуплено «Ремдесевір» (понад 66 тисяч флаконів) та «Тоцилізумаб» (понад 3 тисячі флаконів).

Вже підписано договір на поставку 300 тисяч курсів «Молнупіравіру» – препарату для амбулаторного лікування COVID-19, щоб убезпечити, в першу чергу, групи ризику від переходу захворювання із легкого ступеня тяжкості до середнього та важкого.

Також підписано попередній договір про закупівлю 300 тис. курсів лікування препаратом «Паксловід».

Для ефективного лікування пацієнтів раніше Уряд спростив процедуру державної реєстрації лікарських засобів від COVID-19 для екстреного медичного застосування.

**Міністерство охорони здоров'я України повідомляє: Маєте супутні хвороби та хвилюєтесь щодо вакцинації від COVID-19?** Зібрали для вас відповіді на питання щодо вагітності, а також, хвороб, які можуть призвести до важкого перебігу COVID-19, госпіталізації чи смерті.

Розкажіть близьким людям літнього віку про загрози COVID-19 та вакцинацію як єдиний спосіб запобігти цьому. Та допоможіть їм записатись на щеплення https://vaccination.covid19.gov.ua/list

**Міністерство охорони здоров'я України повідомляє: Уряд виділив понад 90 млн на закупівлю реагентів для виявлення COVID-19 методом ПЛР**

Кабінет Міністрів України виділив 91 млн грн для закупівлі 4 330 наборів реагентів для визначення коронавірусу SARS-CoV-2 методом ПЛР.

Відповідне рішення ухвалили під час засідання Уряду 19 січня.

Виділити кошти вдалось завдяки економії у 2020 році за програмою «Громадське здоров'я та заходи боротьби з епідеміями».

Завдяки економії вдасться додатково поповнити запаси наборів реагентів у наших лабораторіях. Закуплені набори дозволять провести близько 415 тисяч ПЛР-досліджень.

**Міністерство охорони здоров'я України повідомляє: Уряд скоротив термін дії "зелених" COVID-сертифікатів про вакцинацію**

Термін чинності "зелених" COVID-сертифікатів в Дії, що підтверджують вакцинацію від коронавірусної хвороби, скорочено з 365 до 270 днів. Відповідні зміни були внесені сьогодні до постанови КМУ №677 від 29 червня 2021 р.

Новий термін дії цифрового сертифіката змінюється для усіх трьох типів документа: внутрішнього, іноземного та міжнародного. Їхня чинність становитиме 9 місяців і рахуватиметься від моменту отримання людиною другої дози щеплення.

Окрім того, цією постановою Уряд затвердив клінічні підстави для формування сертифіката на підставі отримання бустерної дози вакцини від COVID-19. Зокрема, цифровий документ можна буде сформувати після отримання вакцини, що відповідає затвердженим схемам введення бустерної дози.

При цьому, важливо дотримуватись рекомендованого періоду введення бустеру – він має найвищу ефективність у період введення від 180 до 270 днів після отримання основного щеплення. Якщо ж ви пропустили введення бустеру у вказані терміни – треба намагатися зробити його якомога швидше для коректної генерації сертифіката.

Можливість сформувати COVID-сертифікат для щеплених бустерною дозою від коронавірусної хвороби з'явиться у застосунку Дія наприкінці січня.

Зауважимо, для бустерної дози перевагу надаватимуть м-РНК-вакцинам – Moderna або Comirnaty від Pfizer-BioNTech, незалежно від того, якою вакциною раніше була щеплена людина.

Тим, хто отримав перші два щеплення вакциною CoronaVac від Sinovac Biotech, рекомендовано вводити бустерну дозу вакциною Pfizer. За відсутності мРНК-вакцин бустерну дозу можна зробити іншою вакциною згідно з дозволеними в Україні схемами.

**Міністерство цифрової трансформації України повідомляє: єПідтримка в Дії: з 24 січня українці віком від 60 років зможуть купувати ліки в аптеках за 1000 грн від держави**

Сьогодні Уряд ухвалив зміни в постанову щодо програми єПідтримка. З 24 січня на гроші єПідтримки українці від 60 років зможуть купити ліки.

Банки перевірятимуть вік людини в момент проведення платежу. Коли саме ви оформили картку — не важливо, головне, щоб на момент купівлі ліків вам вже виповнилося 60 років, а також щоб ви мали повний курс вакцинації та «зелений» COVID-сертифікат у Дії. Нагадуємо, що витратити 1000 грн єПідтримки можна упродовж 4 місяців. Найбільше витрачали кошти на книги, кіно та квитки на внутрішні перевезення.

«Команді Мінцифри вдалося розробити технічну реалізацію унікальної послуги для українців — єПідтримка. Кілька кліків у Дії, швидко та зручно. Було подано 7,2 млн заявок, оформлено 8,4 млн карток та витрачено 1,5 млрд гривень. Відтепер люди старшого віку також зможуть купити ліки за 1000 грн від держави. Наразі вже всі банки, які видають картки єПідтримки, готові технічно до запуску цього оновлення», — зазначив Віце-прем'єр-міністр — Міністр цифрової трансформації Михайло Федоров.

«Рівно місяць, як стартувала ініційована Президентом України програма єПідтримка. І вже понад 7 мільйонів українців отримали кошти від держави — це половина тих, хто пройшов повний курс вакцинації. Загалом на картки громадян перераховано 7,2 млрд грн, з яких 1,5 млрд грн вони вже витратили. Сьогодні в межах програми ми посилюємо підтримку старших людей, надаючи їм можливість піклуватися про своє здоров'я — придбати необхідні ліки», — додав заступник Міністра економіки Олександр Грибан.

Якщо ви ще не скористалися єПідтримкою, то можете це зробити за кілька хвилин, швидко та зручно:

Оформте спеціальну картку єПідтримка в одному з банків-партнерів. Оформлення картки безоплатне як онлайн, так і офлайн у відділенні банку. В онлайн-банкінгу картку можна отримати за 1 хв.

Завантажте застосунок Дія або оновіть його до останньої версії в PlayMarket або AppStore.

Переконайтеся, що у вас є «зелений» COVID-сертифікат про дві дози вакцинації. Зверніть увагу, що сертифікати, отримані на порталі Дія чи паперовий від сімейного лікаря, не підходять для отримання виплат. Отримати COVID-сертифікат у застосунку Дія зараз можна як з ID-карткою, так і з паспортом-книжечкою.

Зайдіть у розділ Послуги та знайдіть єПідтримку.

Надішліть заяву на отримання коштів

Виберіть для виплати картку єПідтримка.

Очікуйте зарахування коштів.

Як працює проект єПідтримка, можна дізнатися за цим посиланням. Усі запитання та інструкцію з генерування COVID-сертифікатів можна знайти тут.

Також у найближчих планах з розвитку проекту — надати можливість отримати 1000 грн допомоги вакцинованим підліткам віком від 12 до 17 років.

Проект реалізують Міністерство економіки України, Міністерство культури та інформаційної політики України, Національний банк України та Кабінет Міністрів України. Команда Міністерства цифрової трансформації України розробляє технічну частину в застосунку Дія.

**Міністерство охорони здоров’я України повідомляє: Пацієнти із COVID-19, як і раніше, будуть отримувати всю медичну допомогу у стаціонарах безоплатно**

Оплата лікування пацієнтів з COVID-19 в стаціонарних умовах у 2022 р. здійснюватиметься за двома пакетами: «Готовність до реагування» та «Стаціонарна допомога пацієнтам з COVID 19».

На перший пакет на 2022 рік передбачено 2,5 млрд грн. Кожен законтрактований медзаклад, який був визначений Департаментами охорони здоров’я ОДА в кількості один заклад на 200 тисяч населення відповідної області, отримуватиме 1 053 510 грн на місяць.

На другий пакет передбачено 16,9 млрд грн. На нього зможуть законтрактуватися всі заклади, які відповідають вимогам Національної служби здоров'я України. Оплата здійснюватиметься за комбінацією глобальної ставки та ставки за кожен пролікований випадок. У розрахунку тарифу враховано заробітну плату й необхідні лікарські засоби та медичні вироби для лікування пацієнтів з COVID-19.

Всі надані послуги будуть оплачені медзакладам за договором з Національною службою здоров’я. Це забезпечить фінансовий захист пацієнтів із коронавірусом.

**Міністерство охорони здоров'я України повідомляє: Понад 10 млн українців мають COVID-сертифікати, що підтверджують вакцинацію від коронавірусної хвороби**

На підставі медичних даних, які зберігаються в електронній системі охорони здоров’я, понад 10 млн українців згенерували цифрові сертифікати в Дії. Серед них, зокрема, 9,6 млн – це «зелені» сертифікати про 2 дози та 483 тисячі – «жовті», які підтверджують одну дозу вакцинації від COVID-19. Окрім того, близько 300 тисяч людей згенерували так звані сертифікати «про одужання» і 14 тисяч – документи, які генеруються на підставі негативного ПЛР-тесту.

«Ми з впевненістю можемо говорити, що це один із найуспішніших цифрових проєктів, які ми реалізували спільно з Мінцифрою та НСЗУ у 2021 році. 10 мільйонів користувачів – це не просто цифра, це рівень довіри до державних сервісів. Наше завдання – і надалі розвивати електронні послуги в системі охорони здоров’я, покращувати їх і робити ще зручнішими для людей», – заявила заступниця міністра Марія Карчевич.

Наприкінці серпня 2021 року ЄС визнав українські COVID-сертифікати в застосунку Дія. У відповідь Україна визнала сертифікати країн-членів ЄС та інших країн, що приєдналися до ініціативи Digital COVID Certificate.

Україна стала однією з перших держав поза межами Євросоюзу, які отримали схвалення ЄС на підключення до цифрової довірчої мережі.

На сьогодні склад цієї мережі налічує 60 країн-учасниць. Під час перетину кордону з цими країнами українці можуть використовувати цифровий COVID-сертифікат, отриманий у Дії. Це стосується насамперед тих громадян, які вакцинувалися від коронавірусної хвороби або нещодавно одужали.

Водночас незабаром МОЗ спільно з Мінцифрою запускає COVID-документ, який можна буде отримати після введення бустерної дози щеплення.

**Міністерство охорони здоров'я України повідомляє: Симптоматика нового штаму коронавірусу «Омікрон»**

Світові тенденції свідчать про стрімке поширення нового штаму COVID-19 «Омікрон». Наразі щодо нього ще тривають дослідження, проте вже можна виокремити симптоми, які найчастіше зустрічаються у хворих на вказаний штам.

Зокрема,

у 73% випадків зустрічається нежить,

у 67,5% - головний біль,

у 63,5% - втома.

у 60% випадків спостерігається чхання та біль у горлі.

Водночас не виявлено суттєвої відмінності від симптомів штаму «Дельта», який наразі домінує в Україні. У разі зараження на цей штам, разом із вказаними вище симптомами, також спостерігається

кашель (43,5%),

хриплий голос (35,7%),

озноб чи тремтіння (30%),

лихоманка (29,4%),

втрата/спотворення нюху та/або смаку (23,7%) тощо.

Попри те що симптоми «Омікрону» здаються схожими на застуду, новий штам також може спричиняти тривалі наслідки для здоров’я, госпіталізацію та летальні випадки. Через стрімке поширення «Омікрону» у небезпеці перебувають ті, хто не пройшов принаймні базового курсу вакцинації проти COVID-19.

При появі будь-яких симптомів ГРВІ у першу чергу варто звернутись до свого сімейного лікаря. Той, у свою чергу, має надати направлення на тестування на COVID-19. До результатів тестування та під час видимих симптомів варто не відвідувати місць загального скупчення людей та дотримуватись режиму самоізоляції.

Нагадаємо, що новий штам має менший інкубаційний період, ніж штам «Дельта». У середньому, за даними наукових досліджень, він становить 3 доби.

Більше про «Омікрон» можна прочитати за посиланням https://cutt.ly/HIbpWRP

**Міністерство охорони здоров'я України повідомляє: МОЗ спростило доступ підлітків до вакцинації від COVID-19**

Міністерство охорони здоров’я України скасувало вимогу про обов’язкову наявність усіх рутинних щеплень для вакцинації дітей від 12 років проти COVID-19. Про це йдеться у наказі № 64 від 13.01.2022.

Відтепер для того, щоб вакцинувати дитину 12-17 років від коронавірусної хвороби, батькам достатньо просто записати її до будь-якого пункту чи центру щеплення. Адреси та контакти центрів та пунктів можна знайти на vaccination.covid19.gov.ua/list або за тел. 0 800 60 20 19.

Із собою треба мати свідоцтво про народження (для дітей 12-13 років) або паспорт та ідентифікаційний код (для дітей 14-17 років) для того, щоб дані про вакцинацію внесли в електронну систему охорони здоров’я.

Дітям 12-13 років для щеплення необхідна згода одного з батьків або опікуна.

Для вакцинованих від COVID-19 також є можливість генерації дитячого COVID-сертифікату.

Водночас вчасне проведення обов’язкових рутинних щеплень, передбачених Національним календарем, залишається важливим, адже захищає дитину від 10 небезпечних інфекційних хвороб.

До 12 років (включно) діти в Україні мають отримати щеплення:

від гепатиту В (три дози, завершений курс вакцинації);

туберкульозу (1 доза, завершений курс);

кору, паротиту, краснухи (2 дози, завершений курс);

дифтерії, правця (5 доз);

кашлюка (4 дози, завершений курс);

поліомієліту (5 доз);

хіб-інфекція (3 дози, завершений курс).

У 14 років потрібно завершити курс вакцинації від поліомієліту (6 доза), а у 16 – зробити щеплення від дифтерії та правця, яке буде потрібно повторювати кожні 10 років.

Довідково. Нагадаємо, 13 жовтня 2021 року МОЗ рекомендувало щепити дітей від 12 років від коронавірусної хвороби вакциною Comirnaty від Pfizer-BioNTech за умови наявності в них усіх обов’язкових рутинних щеплень.

Вакцина Comirnaty пройшла усі необхідні дослідження для дітей віком 12-17 років, які довели її ефективність та безпечність. Виробник вніс в інструкцію до вакцини зміни, якими дозволено використовувати цю вакцину дітям від 12 років.

За даними центрів з контролю та профілактики захворювань США на середину жовтня 2021 року, вакцина Pfizer на 93% ефективна проти госпіталізації підлітків віком 12-18 років.

Наразі вакцина Comirnaty від Pfizer-BioNTech дозволена для використання для дітей від 12 років у більшості країн, що застосовують цей препарат, як-от США, Канада, Австралія, Японія, країни ЄС тощо.

**Міністерство охорони здоров'я України повідомляє: Майже 100 тис. українців отримали бустерну дозу вакцини від COVID-19**

Станом на 16 січня 2022 року включно майже 100 тис. українців отримали бустерну дозу вакцини від COVID-19.

Наявні результати наукових досліджень свідчать про те, що бустерна доза посилює захист вакцин проти COVID-19, який згасає з плином часу. Вона наближає їхню ефективність у запобіганні госпіталізації та ускладненням коронавірусної хвороби до 90%, зокрема й проти штаму «Омікрон».

Саме тому Міністерство охорони здоров'я України на початку січня рекомендувало всім повнолітнім громадянам, які отримали дві дози антиковідної вакцини, щепитися бустерною дозою через 6-9 місяців після другої.

Загалом в Україні було здійснено понад 29,3 млн щеплень. Принаймні одну дозу вакцини отримали майже 15 млн людей, це більш ніж 48% дорослого населення. Повністю вакциновано двома дозами близько 46% дорослого населення – понад 14,2 млн українців.

Крім того, 9,3 тис. людей, в яких через проблеми з імунітетом міг не сформуватися необхідний захист після двох доз вакцини від COVID-19, отримали додаткову дозу.

Якщо вам є 18 років і ви вакцинувалися двома дозами понад 6 місяців тому, запишіться на бустерне щеплення в будь-який пункт чи центр вакцинації. Адреси та контакти - на vaccination.covid19.gov.ua/list або за тел. 0 800 60 20 19.

**Міністерство охорони здоров'я України повідомляє: Грип та коронавірусна хвороба COVID-19 мають багато спільного та відмінного.** Визначити, чим саме хворіє людина можливо лише за допомогою тестування.

Єдиним захистом від важкого перебігу та смерті внаслідок обох хвороб є вакцинація.

Зауважимо, що щеплення від #COVID19 не захищає від грипу, як і щеплення від грипу не захищає від коронавірусної хвороби.

Вакцинуватись від обох хвороб можна одночасно. Ці два щеплення можна робити без інтервалу, але в різні руки (https://bit.ly/3rmMrxx).

Більше про обидва захворювання за посиланням https://cutt.ly/8Iqtd9l

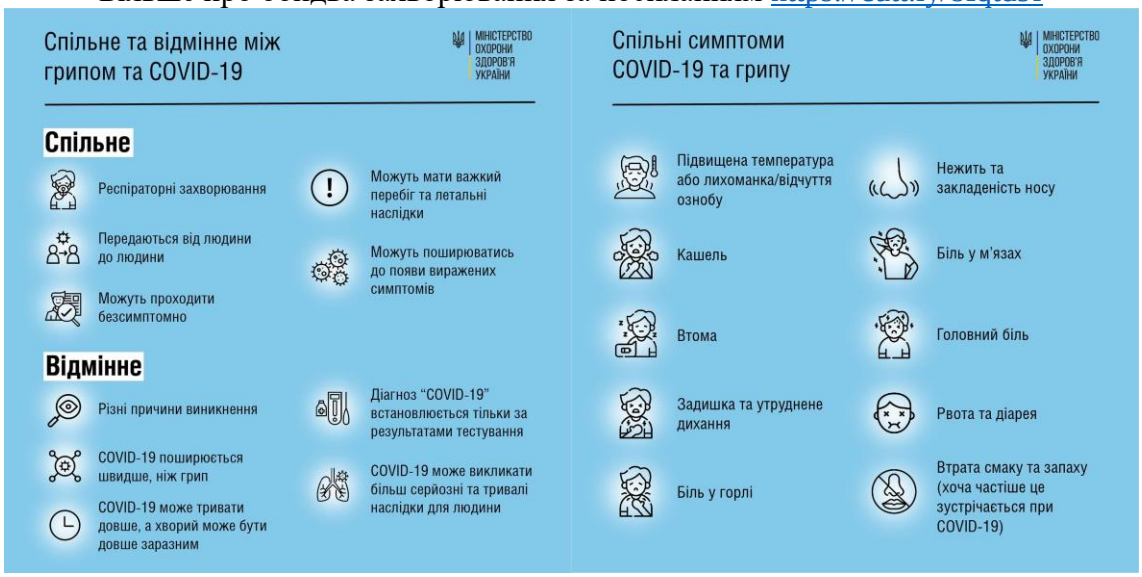


**Міністерство охорони здоров'я України повідомляє: Змінено процедуру подання документів про введення в обіг та/або експлуатацію окремих медичних виробів для протидії COVID-19**

Для того, щоб отримати повідомлення від Міністерства охорони здоров'я України про введення в обіг та/або експлуатацію окремих медичних виробів, стосовно яких не виконані вимоги

технічних регламентів, але використання яких необхідне в інтересах охорони здоров'я, заяви із пакетом документів слід подавати до Директорату фармацевтичного забезпечення Міністерства охорони здоров'я України у паперовому вигляді за адресою: м. Київ, вул. Грушевського, б. 7, скринька Директорату фармацевтичного забезпечення (блакитна будівля). Також їх можна надіслати поштою, зазначивши адресатом «Директорат фармацевтичного забезпечення МОЗ».

У пакеті документів заявник повинен подати заяву в довільній формі, зазначивши у ній:

мету введення в обіг та/або експлуатацію,

інформацію щодо виробника,

назву виробів,

номер партії або серійного номера,

обсяг партії,

призначення виробу та способу дії.

До заяви мають бути додані:

документ про відповідність, виданий за межами України (у разі наявності);

лист-підтвердження заявника про те, що не проведено оцінки відповідності медичних виробів.

За результатами опрацювання поданих документів Міністерство охорони здоров'я України видасть заявнику відповідне повідомлення, що надійде на електронну пошту заявника.

Розгляд документів та видача повідомлення є безоплатними.

Контактна особа: Косенко Ольга Олександрівна, державний експерт експертної групи з питань медичних виробів та косметичних засобів Директорату фармацевтичного забезпечення МОЗ.

Для отримання консультацій: телефон: 044 200 07 98, електронна пошта: moz.pharma24@gmail.com

**Міністерство охорони здоров'я України повідомляє: Ризик смертності від COVID-19 серед невакцинованого населення більший, ніж у повністю вакцинованого, в 10 разів – Віктор Ляшко**

Невакциновані українці мають удесятеро вищий ризик смертності від COVID-19 та у 4,5 раза вищий ризик госпіталізації, ніж вакциновані. За словами міністра охорони здоров'я Віктора Ляшка, сьогодні вже не викликає сумніву той факт, що абсолютно у всіх куточках світу шанси на життя напряму пов'язані з вакцинальним статусом.

«У 2022 світ продовжує вчитись жити з COVID-19. Напевно, нові мутації вірусу SARS-CoV-2 потребуватимуть більш дієвих засобів стримування та запобігання зростанню захворюваності, зокрема й ще більшого охоплення населення вакцинацією у 2022 році», – зазначив очільник МОЗ.

Так, згідно з інформацією з відкритих джерел:

у Швейцарії COVID-19 призводить до смерті невакцинованих майже у 22 рази частіше, ніж тих, хто пройшов повний курс вакцинації;

у США – від 5 до 7 разів, залежно від вакцини;

у Франції – у 8 разів, зі збільшенням ризику смертельного перебігу хвороби в осіб старшого віку.

«Щодо даних в Україні, то ризик смертності серед невакцинованого населення більший, ніж у повністю вакцинованого, в 10 разів. За четвертий квартал 2021 року майже 95% осіб, що померли, були невакциновані», – зауважив міністр.

При цьому, відповідно до даних Електронної системи охорони здоров'я, станом на кінець грудня 2021 року, частка вакцинованих пацієнтів серед госпіталізованих становила 11,7%. Таким чином 88,3% осіб, що були госпіталізовані, не проходили курс щеплення.

Наразі найвищі показники смертності спостерігаються у віковій групі 60+ років. Вакцинацію від COVID-19 першою дозою у даній віковій групі отримали 38,9% людей старше 60 років. Утім, коронавірус найбільш небезпечний саме для них через супутні захворювання.

«Вакцинація базовим курсом щеплень та бустерною дозою – найкращий захист, який може врятувати життя вам та вашим близьким. Не зволікайте!», - нагадав міністр.

**Міністерство охорони здоров'я України повідомляє: У 2022 році фінансування «ковідних пакетів» для лікарень збільшено до 19,4 млрд гривень**

Цьогоріч МОЗ змінив підходи до формування пакетів медичних послуг на надання медичної допомоги пацієнтам з коронавірусною хворобою. Оплата лікування пацієнтів з COVID-19 у 2022 році у стаціонарах відбуватиметься за двома пакетами.

Пацієнти, як і раніше, будуть отримувати всю медичну допомогу у стаціонарах безоплатно. Всі надані послуги будуть оплачені медзакладам за договором з Національною службою здоров'я. Це забезпечить фінансовий захист пацієнтів із коронавірусом.

Зокрема, НСЗУ оплачуватиме медзакладам лікування за двома пакетами:

готовність до надання медичної допомоги в умовах поширення інфекційних захворювань, епідемій та в інших надзвичайних ситуаціях;

стаціонарна допомога пацієнтам з COVID-19.

На перший пакет зможуть законтрактуватись лише ті заклади, які були визначені ОДА. Йдеться про один заклад на 200 тисяч населення відповідної області. Наразі регіональними департаментами охорони здоров'я вже подано переліки таких закладів. Після чого з медзакладами, які пройдуть перевірку на відповідність вимогам НСЗУ, будуть укладені договори. У програмі медичних гарантій на 2022 рік для них передбачено майже 2,5 млрд гривень. Щомісяця такий заклад отримуватиме оплату по глобальній ставці у розмірі 1 053 510 грн.

Під час розрахунку було враховано заробітну плату для чотирьох команд, які постійно мають бути в закладі. Умовою отримання цих коштів є наявність постійного залишку лікарських засобів та засобів індивідуального захисту, необхідних для лікування інфекційних захворювань, зокрема COVID-19.

Контрактування на другий пакет доступне всім закладам, які відповідають вимогам, визначеним Національною службою здоров'я України. На цей напрям у бюджеті передбачено 16,9 млрд гривень. Оплата здійснюватиметься, зокрема, залежно від важкості пролікованого випадку. У розрахунку тарифу враховано заробітну плату та плату на необхідні лікарські засоби та медичні вироби для лікування пацієнтів з COVID-19.

Нагадаємо, що у 2021 році оплата лікування пацієнтів з COVID-19 відбувалась за двома пакетами медичних послуг. Зокрема, йдеться про пакет "Стаціонарна допомога пацієнтам із COVID-19" та другий пакет, який покривав стаціонарну допомогу, що надавалась протягом квітня-травня тими закладами, в яких не було договору з НСЗУ.

**Міністерство охорони здоров'я України повідомляє: Медики, комунальники та місцеві урядовці мають щепитися від COVID-19 до 31 січня**

31 січня 2022 року набуває чинності наказ Міністерства охорони здоров'я України № 2664 від 30 листопада 2021-го, який розширив перелік організацій, представники яких підлягають обов'язковій вакцинації проти COVID-19.

Згідно з наказом, до списку тих, хто підлягає обов'язковій вакцинації проти COVID-19 на період дії карантину, встановленого Кабінетом Міністрів України, з метою запобігання поширенню коронавірусної хвороби, додаються працівники:

органів місцевого самоврядування;

закладів охорони здоров'я державної та комунальної форм власності;

комунальних підприємств, установ та організацій.

Працівники цих установ, які не отримають принаймні одну дозу вакцини проти COVID-19 до 31 січня, будуть відсторонені від роботи без збереження заробітної плати.

Ця вимога не стосується людей, які мають абсолютні протипоказання до щеплень від коронавірусної хвороби та медичний висновок на підтвердження цього.

«В останні тижні 2021 року та перші 2022-го фіксують зростання кількості випадків інфікування штамом «Омікрон» у більшості європейських країн. Агентство з безпеки здоров'я Великої Британії нещодавно опублікувало звіт, відповідно до якого в людей, інфікованих саме «Омікроном», ризик потрапити в лікарню на 50% нижчий порівняно з інфікованими штамом «Дельта». При зараженні «Омікроном» ризик госпіталізації нижчий на 65% для пацієнтів, які отримали дві дози вакцини, та на 81% – для тих, хто отримав три дози. Однак кількість випадків COVID-19, викликаних новим штамом, зростає, а це може створити суттєве навантаження на медичну систему. Саме тому в Україні і є необхідність розширення переліку професій, для яких вакцинація від COVID-19 є обов'язковою», – коментує міністр охорони здоров'я Віктор Ляшко.

Щепитися від COVID-19 можна організовано або індивідуально у будь-якому пункті чи центрі вакцинації. Детальний перелік та контакти пунктів та центрів – на vaccination.covid19.gov.ua/list.

Нагадаємо, що в Україні щеплення від COVID-19 вже є обов'язковими для працівників центральних органів виконавчої влади та їхніх територіальних органів; місцевих державних адміністрацій та їхніх структурних підрозділів; закладів освіти всіх рівнів та форм власності, підприємств, установ та організацій, включених до Переліку об'єктів державної власності, що мають стратегічне значення для економіки і безпеки держави, затвердженого постановою Кабінету Міністрів від 4 березня 2015 року № 83.

**Міністерство охорони здоров'я України повідомляє: Вакцинація допоможе зменшити масштаби нової хвилі COVID-19.** Про це заявив заступник міністра охорони здоров'я – головний державний санітарний лікар Ігор Кузін в інтерв'ю BBC.

Новий спалах захворюваності на коронавірусну хворобу COVID-19 очікується наприкінці січня та може тривати кілька місяців.

«За нашими прогнозами, черговий сплеск буде, починаючи з кінця січня. У цей час буде більше «Омікрону». Пік припаде на лютий з поступовим спаданням аж до квітня. Тривалість і розмах нової хвилі буде залежати від ефективності протиепідеміологічних заходів і від кількості людей, які отримають повний курс щеплення або бустерну дозу», – пояснив головний державний санітарний лікар.

Він також наголосив, що показники госпіталізацій та летальності будуть залежати від того, скільки людей зможуть отримати імунний захист від хвороби – щеплення.

Водночас не очікується, що хвиля коронавірусу у 2022 буде гірша за 2021 рік.

Ігор Кузін підкреслив, що саме вакцинація рятує життя та зменшує навантаження на медичну систему, а тому всім, хто ще не зробив щеплення, варто поквапитись та захистити себе.

**Міністерство охорони здоров'я України повідомляє: Бустерна доза вакцини безпечна та посилює захист від COVID-19.** Про це заявив заступник міністра охорони здоров'я – головний державний санітарний лікар Ігор Кузін в інтерв'ю BBC.

Після отримання бустерної дози вакцини проти COVID-19 не реєструється збільшення побічних ефектів, а захист від ризику важкого перебігу та смерті внаслідок коронавірусної хвороби лише покращується.

«Після бустерної дози не реєструють якогось збільшення побічних ефектів. Є рекомендації робити бустер мРНК вакцинами – це Pfizer або Moderna. Обирати між ними можна. За виключенням вакцини CoronaVac. Після неї рекомендовано робити бустер Pfizer або CoronaVac. Відповідно до офіційних рекомендацій, людина, яка отримала щеплення CoronaVac, може отримати бустер CoronaVac або Pfizer. Ефективність після трьох доз CoronaVac складає на рівні 88-90%. Після CoronaVac плюс бустер Pfizer – ефективність в середньому складає 92-95%», – пояснив Ігор Кузін.

Головний державний санітарний лікар також додав, що отримати бустерне щеплення можна через 6 місяців після завершення базового курсу вакцинації. Оптимальний термін – від 6 до 9 місяців. Однак, якщо людина прийде за «бустером» через 10 місяців, то все одно отримає його.

Ігор Кузін також наголосив на важливості бустерної дози для медичних працівників. Адже саме сфера охорони здоров'я є критичною під час пандемії, а тому медики мають бути захищені.

Заступник міністра також запевнив, що вакцин в Україні вистачить, адже на 2022 рік вже є контракти на постачання більше ніж 40 млн доз вакцини. Такої кількості має вистачити на те, щоб дощепити тих, хто ще не отримав вакцину, та зробити бустер.

**Міністерство охорони здоров'я України повідомляє: Пластикові прозорі «маски» не є засобом індивідуального захисту**

Тривалий час працівники сфери обслуговування, кафе, ресторанів, готелів використовують так звані пластикові прозорі захисні маски. Насправді нічого спільного із засобом індивідуального захисту такі предмети не мають.

Про пластикові прозорі «маски» не згадується в жодному документі, що регулює протиепідемічні правила (https://bit.ly/32W2R7P). Натомість необхідно використовувати захисні медичні маски чи респіратори, які повністю закривають ніс та рот.

Фактично, люди, які використовують такі пластикові «маски», не мають жодного ефективного засобу індивідуального захисту. Це пов’язано з тим, що такі засоби не щільно прилягають до обличчя, а, відповідно, не захищають від інфікування інших та не убезпечують від зараження того, хто носить такі «маски».

Закликаємо працівників сфери обслуговування турбуватись про себе й своїх відвідувачів та використовувати ефективні засоби індивідуального захисту.

**Міністерство охорони здоров'я України повідомляє: В Україні доступні вакцини від COVID-19 трьох типів: мРНК (Comirnaty від Pfizer-BioNTech, Moderna), векторна (AstraZeneca) й інактивована (CoronaVac від Sinovac Biotech)**

Кожна з цих вакцин пройшла всі необхідні етапи клінічних досліджень та схвалена Всесвітньою організацією охорони здоров’я.

«Усі вакцини знайомлять наш організм зі збудником інфекції та вчать боротися з ним. Вакцини містять у собі вбитий вірус, його частинку або інструкцію з протидії вірусу, які не можуть спричинити захворювання», - розповідає лікар-інфекціоніст Центральної міської лікарні м. Рівне Олег Степчин.

Перш ніж отримати дозвіл на використання, усі вакцини підлягають дуже суворому тестуванню та перевіркам на безпеку.

«Вакцини від COVID-19 розробили менш ніж за рік. Але технології, які використовували для них, існували вже декілька десятків років. Так, першу інактивовану вакцину створили ще у 50-х роках, над векторними вакцинами працювали ще з 80-х, а над мРНК-вакцинами - з початку 90-х років. Тож у науковців було все готове для того, щоб швидко створити безпечну та ефективну вакцину від COVID-19», - наголошує директорка департаменту фармаконагляду Державного експертного центру МОЗ Тетяна Башкатова.

**Міністерство охорони здоров'я України повідомляє: З чого складаються вакцини проти COVID-19? Детально про склад вакцин у наших інфографіках.**

Усі компоненти вакцин безпечні для вашого здоров’я, а деякі з них навіть використовуються у косметології чи харчуванні.

Вивчайте лише достовірний склад вакцин та не дайте ввести себе в оману різним міфам. Адже склад вакцин публічний і зазначається кожним виробником.

Вакцинуйтеся та захистіть себе! https://vaccination.covid19.gov.ua/list

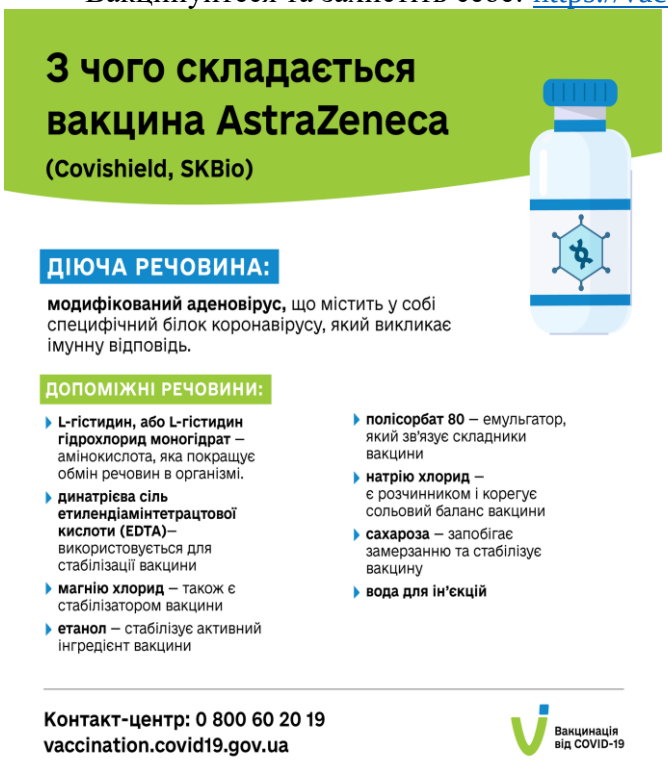


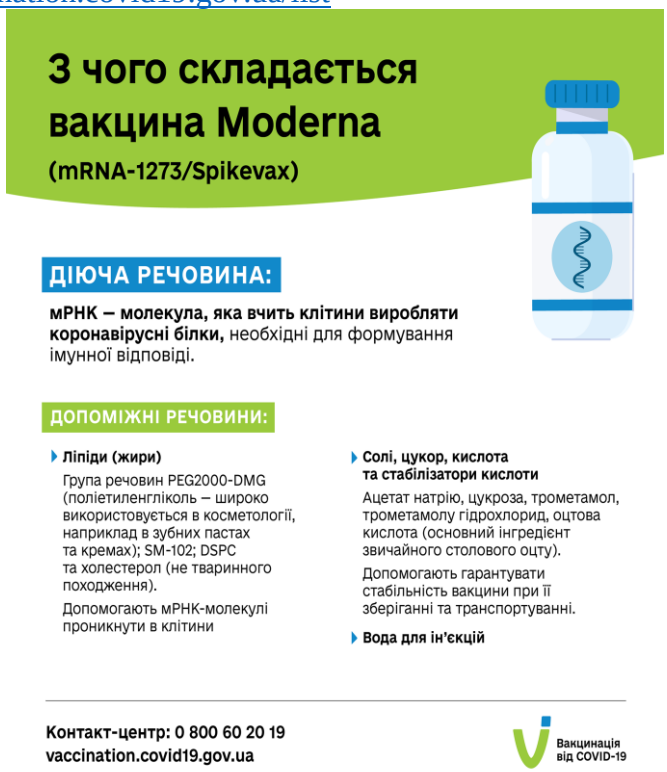

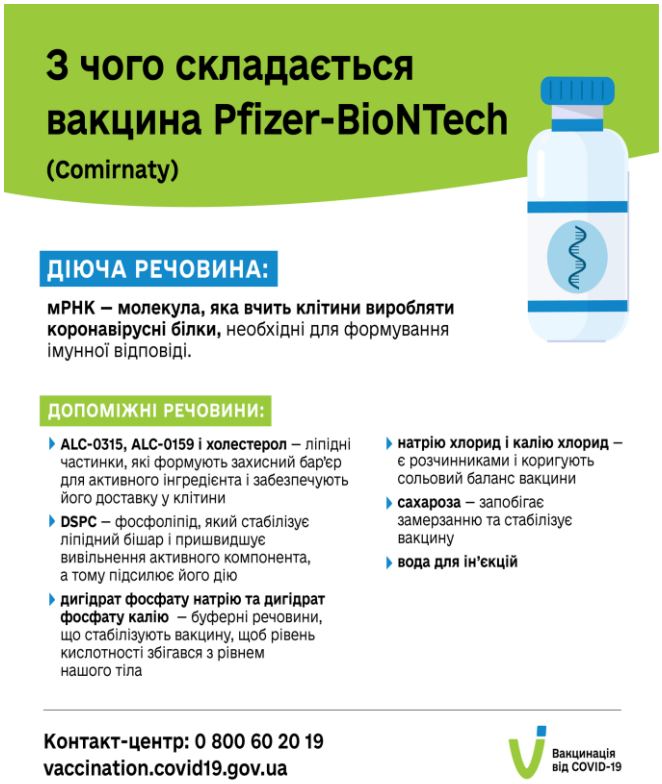


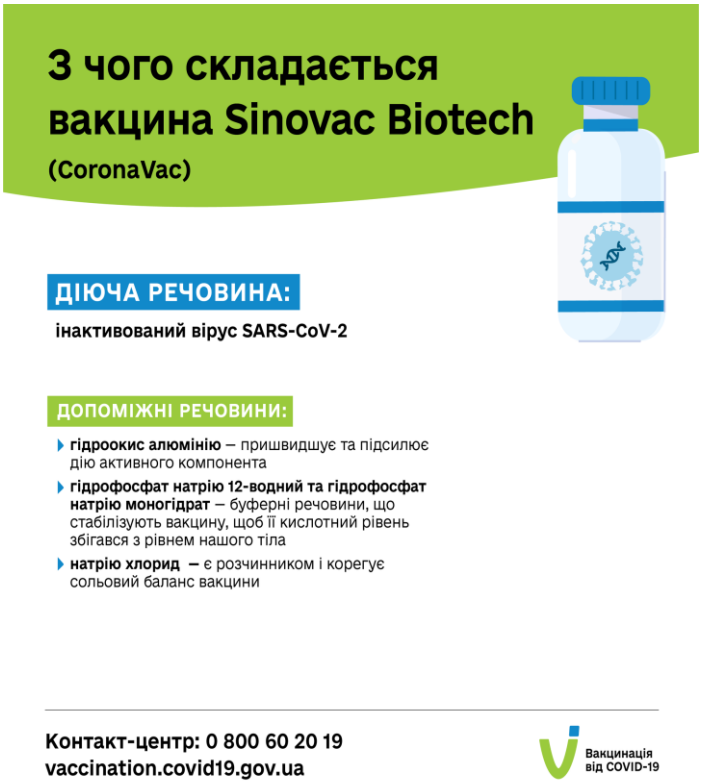


**Міністерство охорони здоров'я України повідомляє: Вакциновані бустерною дозою отримають нові COVID-сертифікати**

COVID-сертифікат для щеплених бустерною дозою від коронавірусної хвороби з'явиться наприкінці січня. Доти усі, хто вакцинувався бустером, зможуть користуватися "зеленим" сертифікатом про повну вакцинацію. Про це розповіла заступниця міністра з питань цифрового розвитку, цифрових трансформацій і цифровізації Марія Карчевич.

Щоб отримати новий цифровий документ, достатньо надіслати запит на порталі чи у застосунку «Дія» не раніше останніх чисел січня, звісно, вже після самого щеплення. Порядок генерації сертифікату нічим не відрізнятиметься від того, як створюються COVID-сертифікати на підставі одужання чи вакцинації. Єдиною відмінністю є термін дії нового документа — він буде чинним 270 днів, рахуючи від дати останнього щеплення проти COVID-19.

Слід зауважити, що, крім COVID-сертифіката, українці, які отримали бустер, зможуть отримати Міжнародне свідоцтво про вакцинацію. Медичний документ видається за місцем щеплення чи у сімейного лікаря та у ньому мають бути перелічені усі дози вакцинації проти COVID-19 відповідно до вимог. Цей документ, як і COVID-сертифікат, буде чинним 270 днів, рахуючи від дати останнього щеплення проти COVID-19.

Нагадаємо, що бустерною дозою від COVID-19 вважається доза, яку вводять як ревакцинацію вже після повного курсу щеплень, щоб посилити ефективність вакцинації, яка з часом знижується.

Нещодавно МОЗ дозволило бустерну дозу вакцини проти коронавірусної хвороби не лише для медичних працівників, але й для людей віком від 60 років, незалежно від того, якою вакциною вони щепилися.

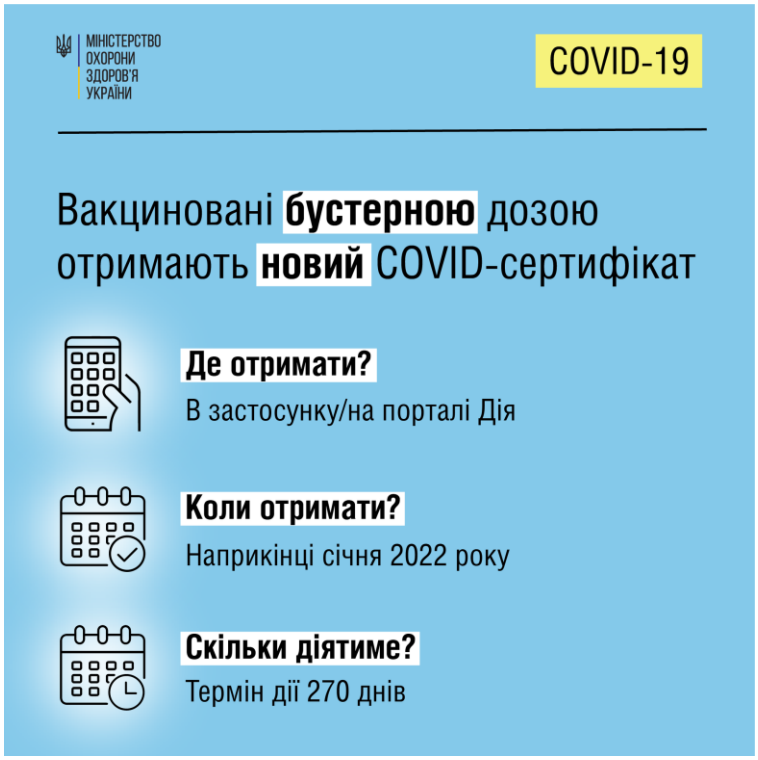


**Міністерство охорони здоров'я України повідомляє: В Україні змінили змішані схеми вакцинації від COVID-19**

В Україні змінили схеми використання різних вакцин для основного курсу щеплень від COVID-19, згідно з якими вакцину CoronaVac від Sinovac Biotech тепер можна поєднувати з векторними (AstraZeneca) та мРНК-вакцинами (Moderna або Comirnaty від Pfizer-BioNTech). Крім того, після Moderna або Pfizer тепер можна застосовувати вакцину AstraZeneca.

Такі рекомендації Національної технічної групи експертів з імунопрофілактики (НТГЕІ) від 23.12.2021 були ухвалені наказом Міністерства охорони здоров’я України № 2976 від 31 грудня 2021 року.

Згідно з ним, можливі наступні схеми використання різних вакцин:

Перша доза інактивованої вакцини (CoronaVac/Sinovac) + друга векторної (AstraZeneca) або мРНК (Pfizer, Moderna)

Перша доза векторної вакцини (AstraZeneca) + друга мРНК-вакцини (Pfizer, Moderna)

Перша доза мРНК-вакцини (Pfizer, Moderna) + друга доза векторної вакцини (AstraZeneca)

Інтервал між введеннями для всіх схем – 28 днів.

Такі самі схеми можна застосовувати також для додаткової чи бустерної дози.

Також НТГЕІ рекомендує жінкам, які отримали першу дозу вакцини CoronaVac/Sinovac, а потім завагітніли, використати для другої дози вакцину на іншій платформі. Перевагу слід надавати мРНК-вакцинам Pfizer або Moderna. Мінімальний інтервал між дозами - 28 днів.

**Міністерство охорони здоров'я України повідомляє: Експрес-тести на COVID-19, зроблені в домашніх умовах, не є чинним для відвідування громадських закладів та поїздок у громадському транспорті.**

Зараз у продажу можна знайти експрес-тести для домашнього використання. Проте такі тести не дають підстави відвідувати ресторани, кінотеатри, спортивні зали чи користуватись міжрегіональним транспортом в умовах карантину. Для цього підійде ПЛР-тест та експрес-тест на антиген, зроблений в лабораторії. Ці види тестування дають змогу виявити активну інфекцію.

Чому зроблені вдома експрес-тести не валідні для доступу у громадські заклади?

Процедура проведення тестування може бути проведена із порушеннями, а можливості перевірити, чиї зразки використовувались для тесту немає.

Результати такого тестування не є 100% гарантованими, зокрема і через те, що процедура може бути проведена із порушенням.

Водночас, такі типи тестів можна використовувати для самоконтролю. У випадку позитивного результату необхідно звернутись до медичного закладу для підтвердження результатів ПЛР-методом.

Більше про різницю тестів на COVID-19 читайте за посиланням https://cutt.ly/0UiiEs1

**Міністерство охорони здоров’я інформує: громадяни України, які проживають на тимчасово окупованих територіях Донецької, Луганської областей, АР Крим та м. Севастополя, можуть записатися на вакцинацію проти COVID-19. Першочергово щепитимуть людей віком 65 років і старше**

Вакцинуватися можна в одному з 10 пунктів щеплень на підконтрольних українському уряду територіях Донецької, Луганської та Херсонської областей, розташованих поблизу контрольних пунктів в'їзду-виїзду.

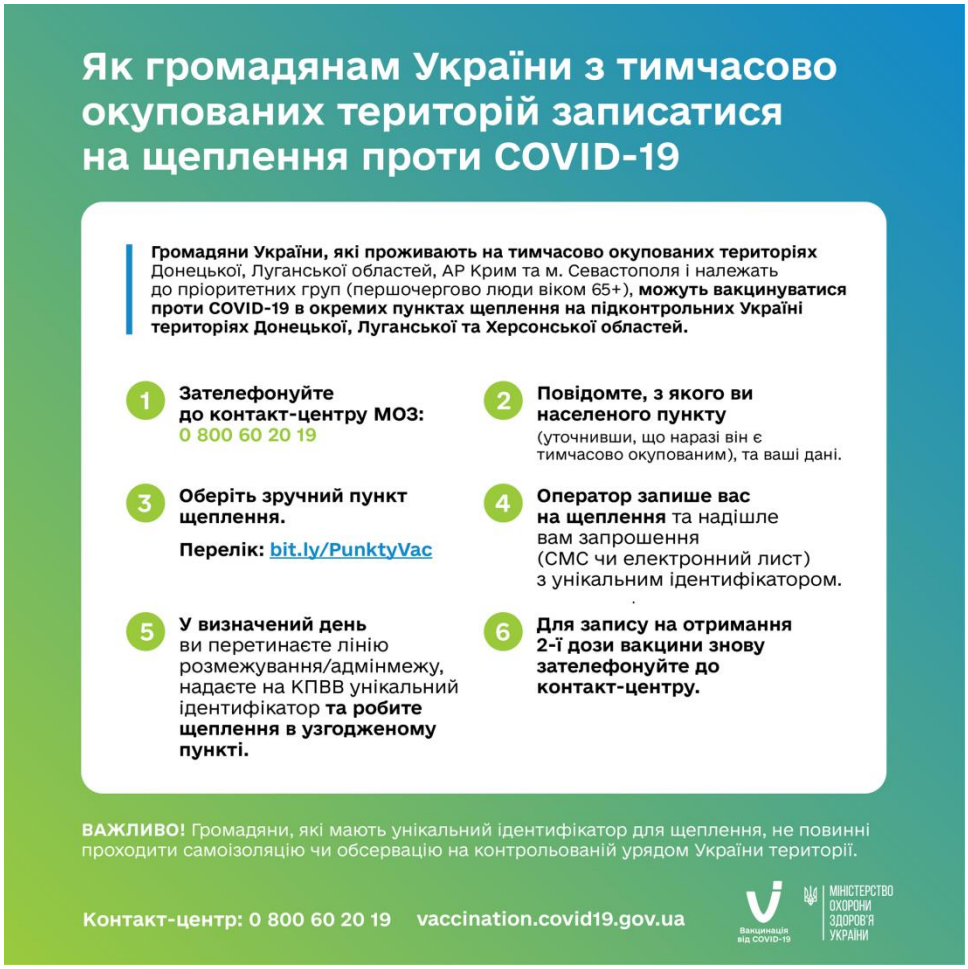


**В Міністерстві охорони здоров'я** розповіли **як надавачам медичних послуг розпочати вакцинувати громадян від COVID-19.**

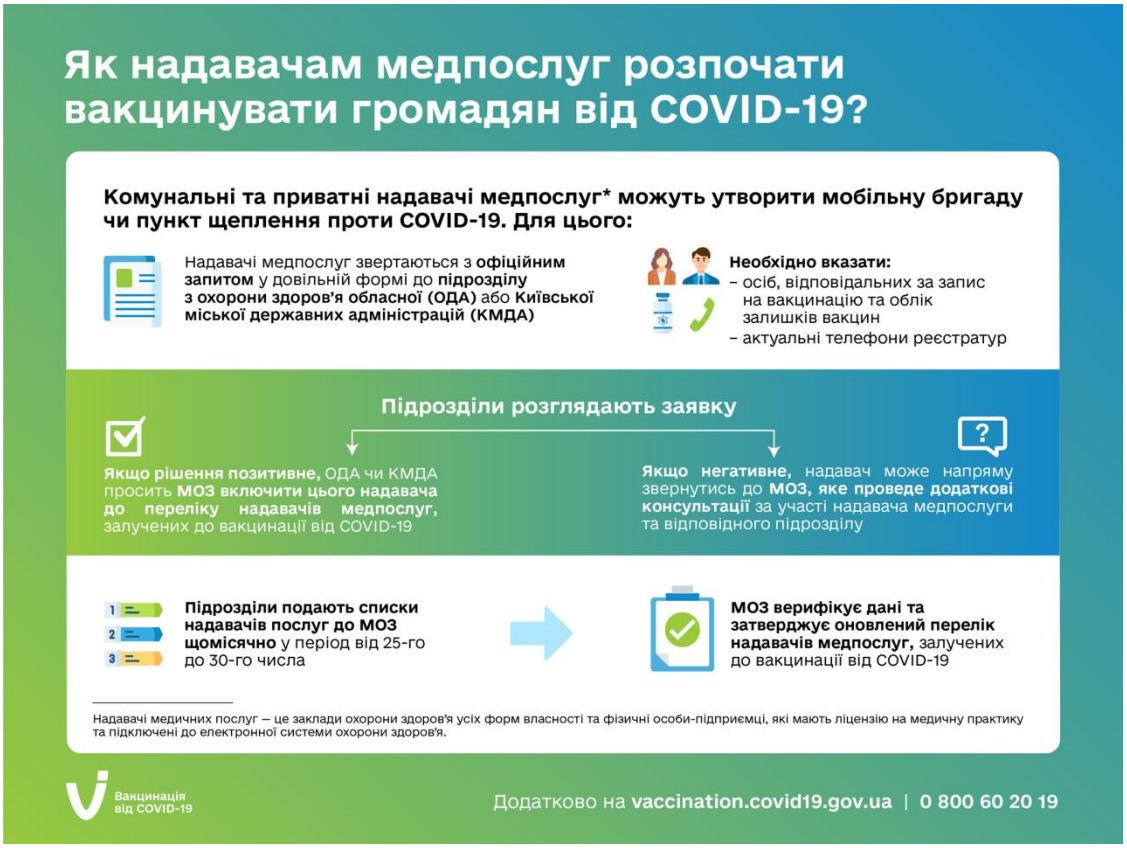

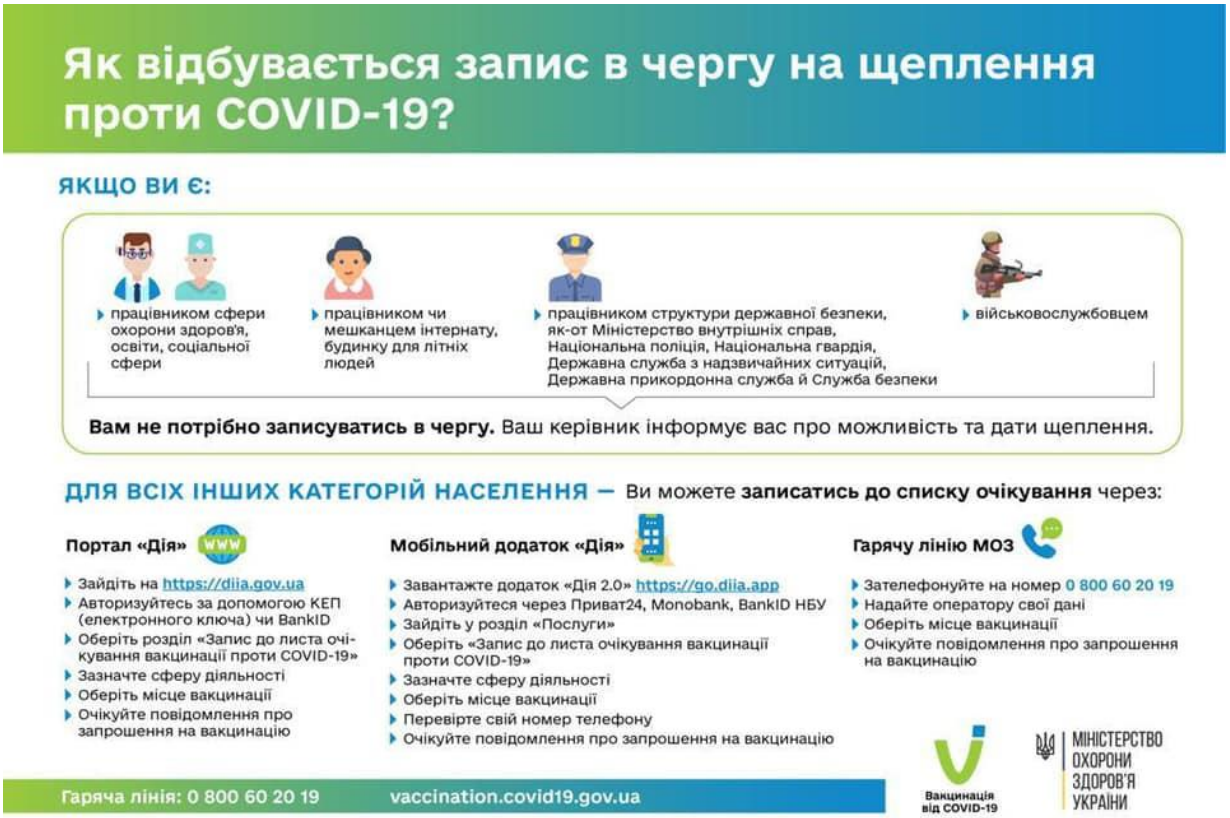


**Алгоритм дій, як потрапити до списку очікування на вакцинацію від COVID-19:**

***Як зареєструватися через портал Дія?***

1. Щоб потрапити в лист очікування на вакцинацію від COVID-19, зайдіть на портал Дія https://diia.gov.ua за допомогою КЕП чи BankID.
2. Перейдіть у розділ «Запис до листа очікування вакцинації від COVID-19».
3. Зазначте сферу діяльності.
4. Оберіть місце, в якому ви хочете вакцинуватися.
5. Очікуйте повідомлення про запрошення на вакцинацію.

***Як отримати послугу через застосунок Дія?***

Щоб зареєструватися через смартфон, завантажте та авторизуйтеся в мобільному застосунку Дія 2.0. Завантажити його можна за посиланням: https://go.diia.app. У застосунку можна авторизуватися через Приват24, Monobank, або BankID НБУ. Або оновіть застосунок Дія до останньої версії в маркетах, щоб послуга була доступною.

Зайдіть у розділ Послуги та оберіть «Запис до листа очікування вакцинації від COVID-19».

Зазначте сферу діяльності.

Оберіть місце, в якому ви хочете вакцинуватися.

Перевірте свій номер телефону.

Очікуйте повідомлення про запрошення на вакцинацію.

***Як отримати послугу через національний контакт-центр МОЗ?***

Зателефонуйте за номером 0 800 60 20 19.

Зазначте оператору свої дані (необхідно буде вказати РНОКПП або серію та номер паспорта).

Оберіть місце, в якому ви хочете вакцинуватися.

Очікуйте повідомлення про запрошення на вакцинацію.

**Міністерство охорони здоров'я** повідомляє: **люди з онкологічними хворобами можуть дуже важко перенести COVID-19, тому їм необхідно щепитися проти коронавірусної інфекції.**

Національна група експертів з імунопрофілактики (НТГЕІ) дійшла висновку, що для їхнього щеплення можна використати будь-яку з наявних в Україні вакцин проти COVID-19.

Разом з онкохворими можуть вакцинуватися також їхні рідні та люди, які проживають з ними або доглядають за ними.

Терапія, яку проходять онкохворі, може вплинути на ефективність вакцинації. Тому НТГЕІ розробив такі рекомендації, які набудуть чинності після внесення відповідних змін до наказу МОЗ України.

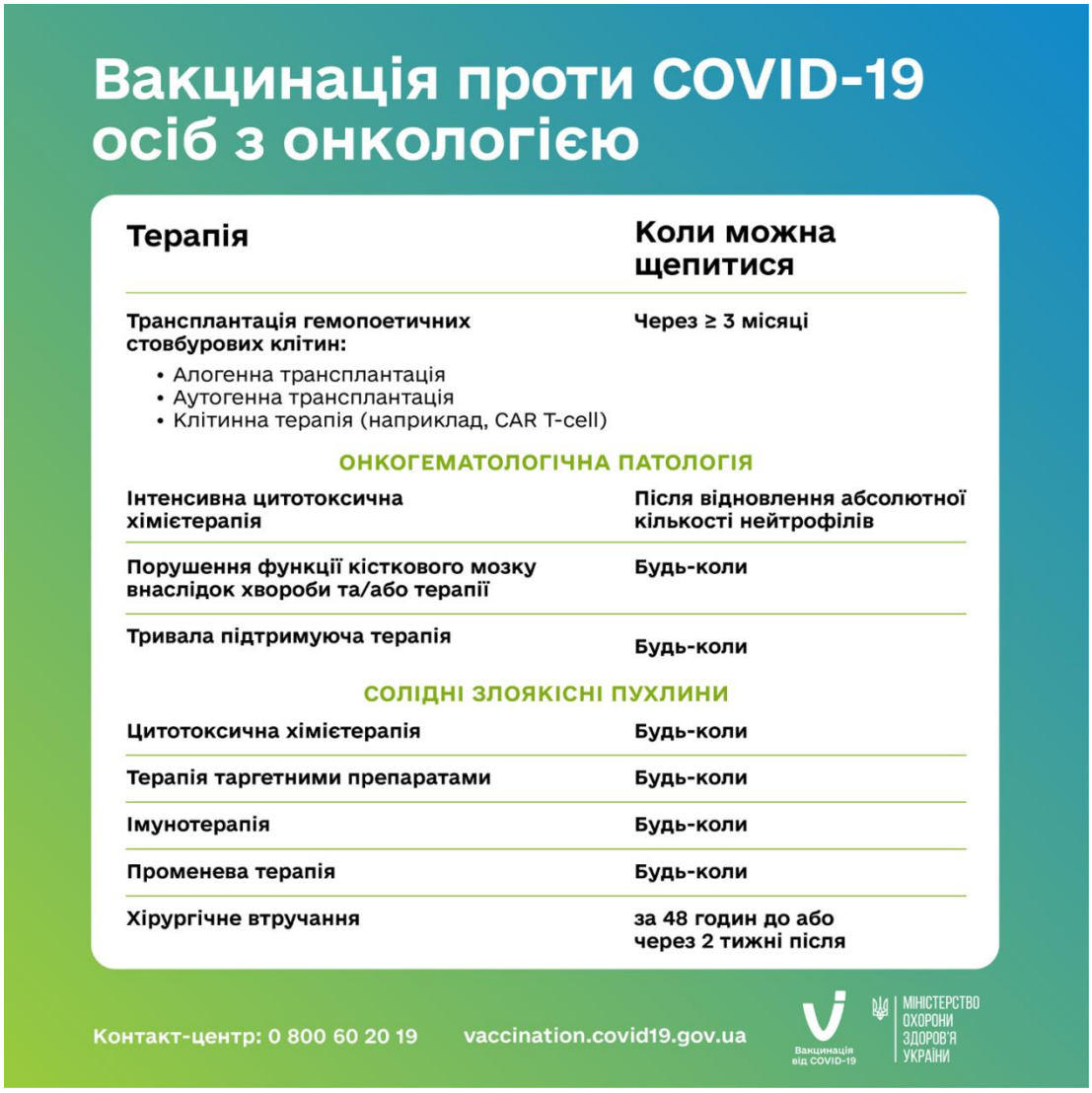


**Міністерстві охорони здоров'я** інформує: **чи можна робити щеплення проти COVID-19 одночасно з іншими?**

Національна технічна група експертів з імунізації рекомендує проводити планову вакцинацію проти інших хвороб з інтервалом у 28 днів після отримання 2-ї дози вакцини проти COVID-19. У разі необхідності можна скоротити цей інтервал до 14 днів.

Вакцинацію проти COVID-19 можна провести через 14 днів після щеплення проти інших інфекційних хвороб.

Ці рекомендації не стосуються вакцинації за екстреними показаннями. Її можна робити незалежно від часу отримання щеплення від COVID-19. При цьому обидві дози антиковідної вакцини зараховуються.

В **Міністерстві охорони здоров'я** надали рекомендації щодо інтервалів між 1 та 2 щепленням проти COVID-19

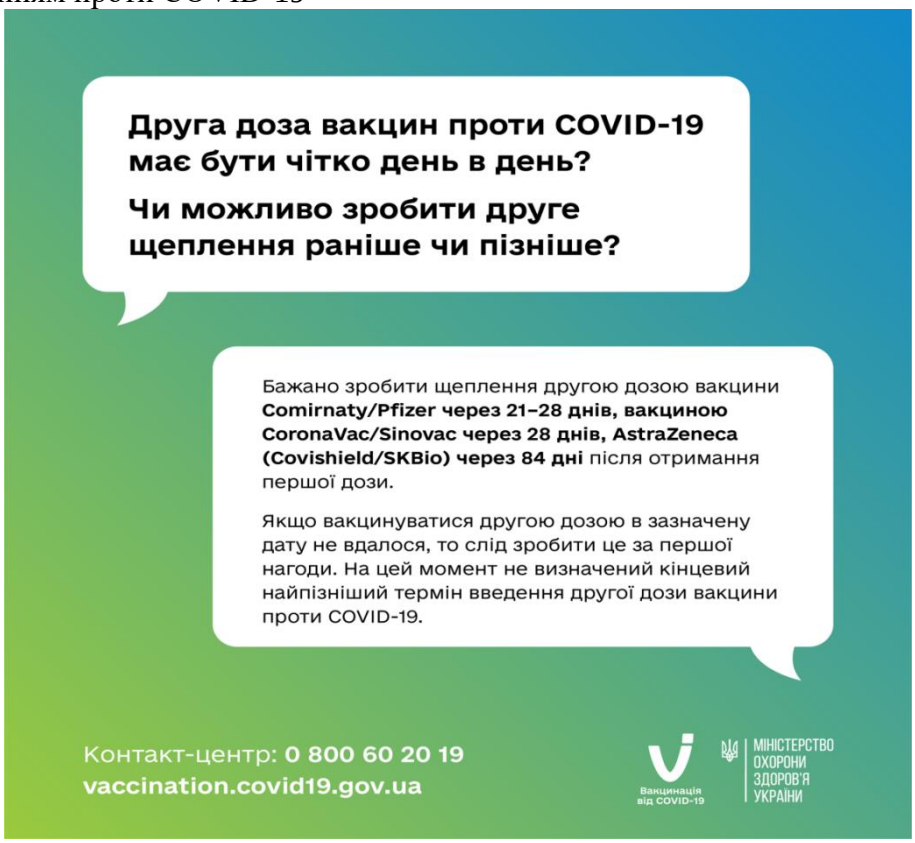

У разі непереборних обставин введення другою дози можна зробити на 7 днів раніше зазначеного інтервалу для вакцин CoronaVac/Sinovac та AstraZeneca (Covishield/SKBio). Для вакцини Comirnaty/Pfizer-BioNTech відразу зазначено «вікно», в межах якого можна зробити щеплення, – в період між 21-им та 28-им днем після введення першої дози.

Друга доза вакцини проти COVID-19, введена раніше або пізніше рекомендованого інтервалу, зараховується без необхідності її повторного введення або вакцинації спочатку.

Але у МОЗ України наголошують, вакцинуватись раніше або пізніше тільки у випадку крайньої потреби.

**Міністерство охорони здоров'я** інформує, **якщо ви вакцинувались проти COVID-19, здали тест на антитіла, але маєте негативні результати, не хвилюйтеся.**

По-перше, тести, якими вимірюють рівень антитіл не стандартизовані. Лабораторії роблять їх по-різному, різними тест-системами та на різному обладнанні. Тому вони часто дають неточні результати.

По-друге, антитіла не єдина ланка захисту від COVID-19. Крім антитіл існує ще клітинний імунітет, який теж виробляється внаслідок вакцинації.

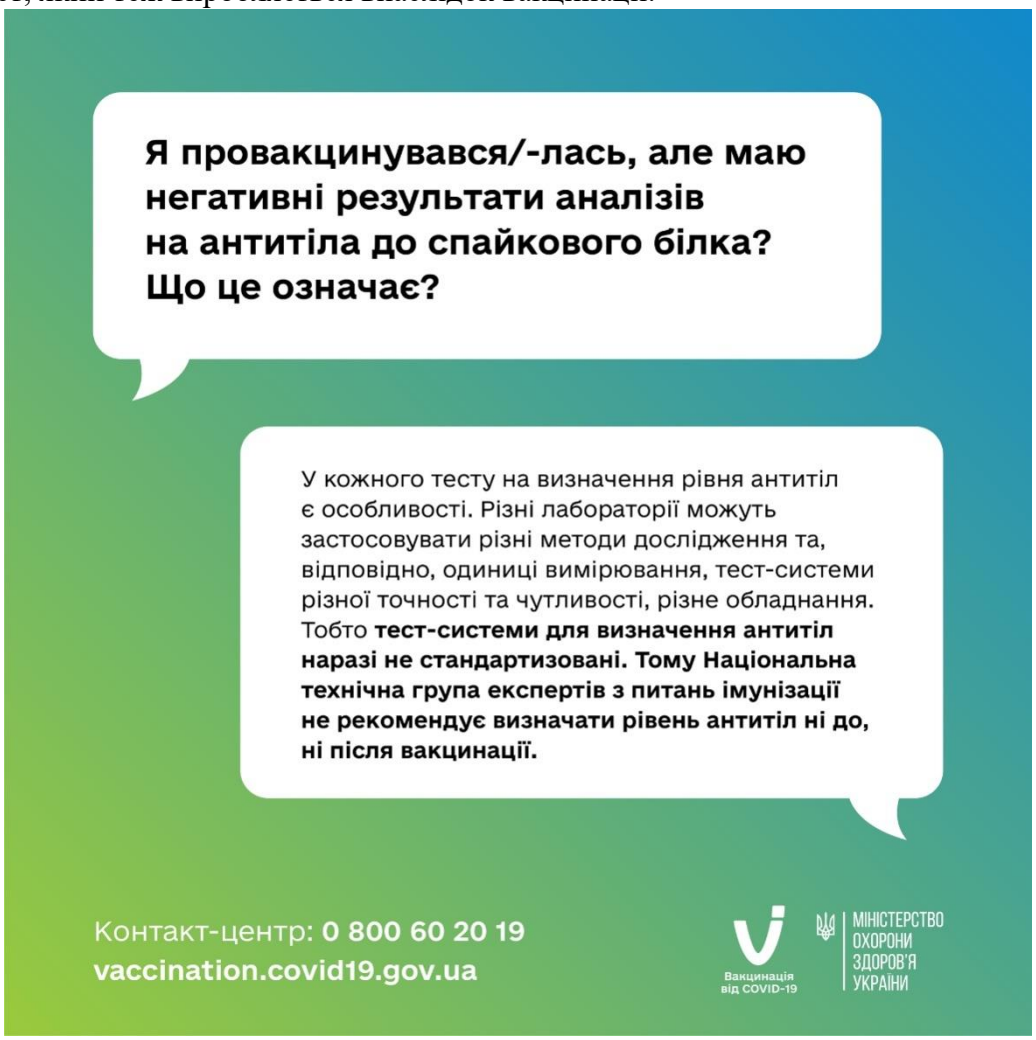


В **МОЗ** нагадують **що робити у разі виявлення симптомів COVID-19**.

В Україні визначений чіткий алгоритм дій у разі появи симптомів COVID-19. Найперше необхідно зателефонувати своєму сімейному лікарю.

Головне: жоден стандарт не передбачає, що хворий повинен самостійно їхати в поліклініку та стояти там у чергах.

**Міністерство охорони здоров'я** інформує, **як діяти, щоб зробити другу дозу вакцини проти COVID-19, якщо вас не записали або не телефонують.**

**Для вакцинації 2-ю дозою вас запросять телефонним дзвінком за контактом, який ви залишили після першого щеплення.**

Люди, які **вакцинувались в масових центрах вакцинації,** отримають 2-гу дозу в тих самих центрах

Якщо ж **на вакцинацію вас записував роботодавець,** він організовує і 2-ге щеплення

**Усі, хто отримав 1-шу дозу вакцини, гарантовано отримають 2-гу дозу. Це стосується всіх вакцин, які використовуються в Україні.**

Записи про щеплення зберігаються на рівні центральної бази даних електронної системи охорони здоров'я та з дозволу пацієнта доступні відповідним медичним працівникам. Тому, якщо є запис про перше щеплення, вас мають записати на друге через відповідний проміжок часу.

**Якщо вам відмовили у щепленні — звертайтесь до контакт-центру МОЗ за телефоном 0 800 60 12 19**

vaccination.covid19.gov.ua

Вакцинація від COVID-19

МІНІСТЕРСТВО ОХОРОНИ ЗДОРОВ'Я УКРАЇНИ

## Що робити, якщо Вас не записали на отримання другої дози вакцини під час першого щеплення/або не запрошують телефонним дзвінком?

**Ближче до дати другого щеплення можна звернутись:**

1. Якщо вас вакцинували в **пункті щеплення** → до того самого пункту щеплення або ж, у випадку зміни локації, до найближчого. Також можна звернутись до сімейного лікаря
2. Якщо вакцинували в **центрі масової вакцинації** → до того самого центру вакцинації, або у випадку зміни локації, до найближчого
3. Якщо вас вакцинували організовано **мобільними бригадами** → до роботодавця

vaccination.covid19.gov.ua

Вакцинація від COVID-19

МІНІСТЕРСТВО ОХОРОНИ ЗДОРОВ'Я УКРАЇНИ

**Як вакцинуватись другою дозою людині, яка першу отримала разом з організованим колективом, а потім змінила роботу?**

Такий же алгоритм дій людей, які пропустили отримання другої дози вакцини разом зі своїм колективом, а в колективі не набирається достатньо людей для другого приїзду мобільної бригади.

Якщо в області змінився регіональний координатор, а роботодавець не має його контакту, йому потрібно звернутись до департаменту охорони здоров'я обласної чи Київської міської держадміністрацій. Дивіться в інфографіці:

**Міністерство охорони здоров'я** інформує: записи про щеплення проти COVID-19 зберігаються на рівні центральної бази даних електронної системи охорони здоров'я та з дозволу пацієнта доступні відповідним медичним працівникам.

Тому якщо є запис про перше щеплення, вас мають записати на друге через відповідний проміжок часу.

Що робити, якщо інформації про отримання вами першої дози вакцини проти COVID-19 немає в електронній системі охорони здоров'я?

Дивіться в інфографіці.

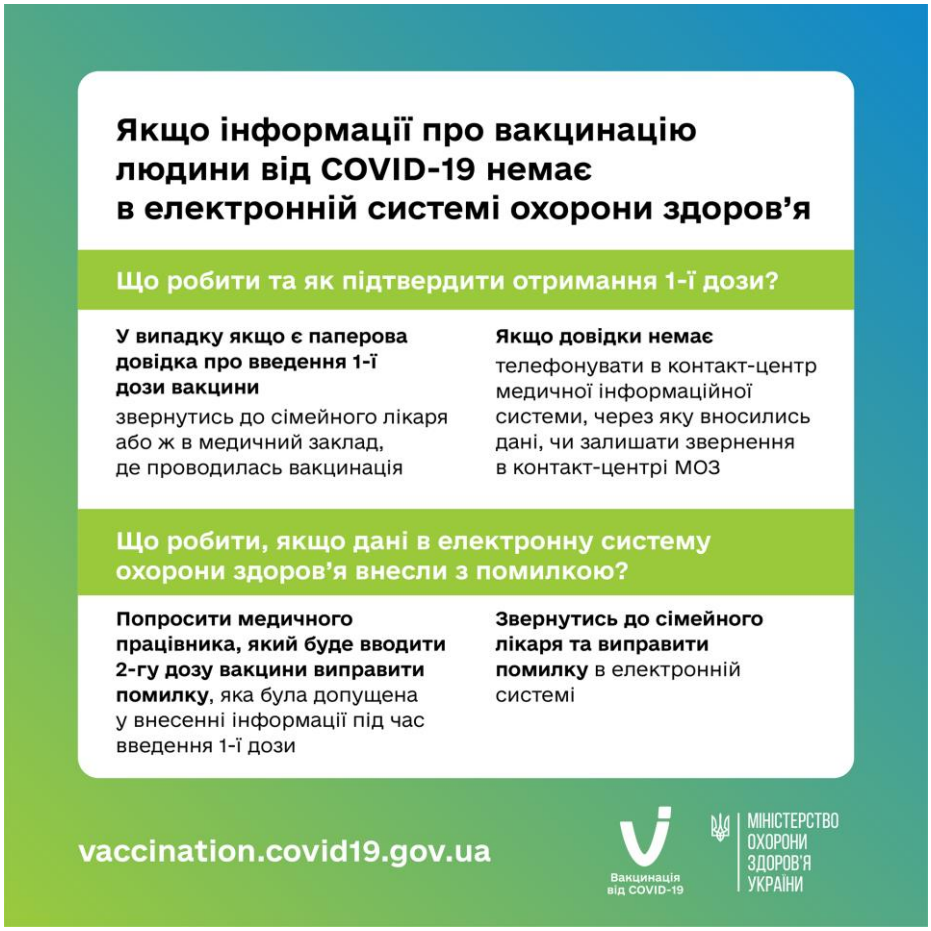


**Міністерство охорони здоров'я** інформує: **якщо ви отримали першу дозу вакцини проти COVID-19 за кордоном, ви можете отримати другу дозу в Україні. Як це зробити?**

Крок 1. Зверніться до сімейного лікаря, щоб він вніс дані про отримання першої дози в електронну систему охорони здоров'я. Для цього необхідно мати офіційний документ, який засвідчує дані про проведену вакцинацію першою дозою за кордоном (назва, дата, серія, місце проведення, завірений тим закладом чи лікарем, який проводив) та його переклад українською в довільній формі.

Крок 2. Зверніться у найближчий пункт щеплення чи центр масової вакцинації, де доступна необхідна вам вакцина, у визначений термін після першої дози (AstraZeneca - 12 тижнів, Comirnaty/Pfizer - 21-28 днів, CoronaVac/Sinovac - 14-28 днів, Moderna - 28 днів).

Крок 3. Отримайте другу дозу вакцини від COVID-19.

Якщо у вас є запитання чи вам відмовили в отриманні другої дози, будь ласка, зверніться до контакт-центру 0 800 60 20 19.

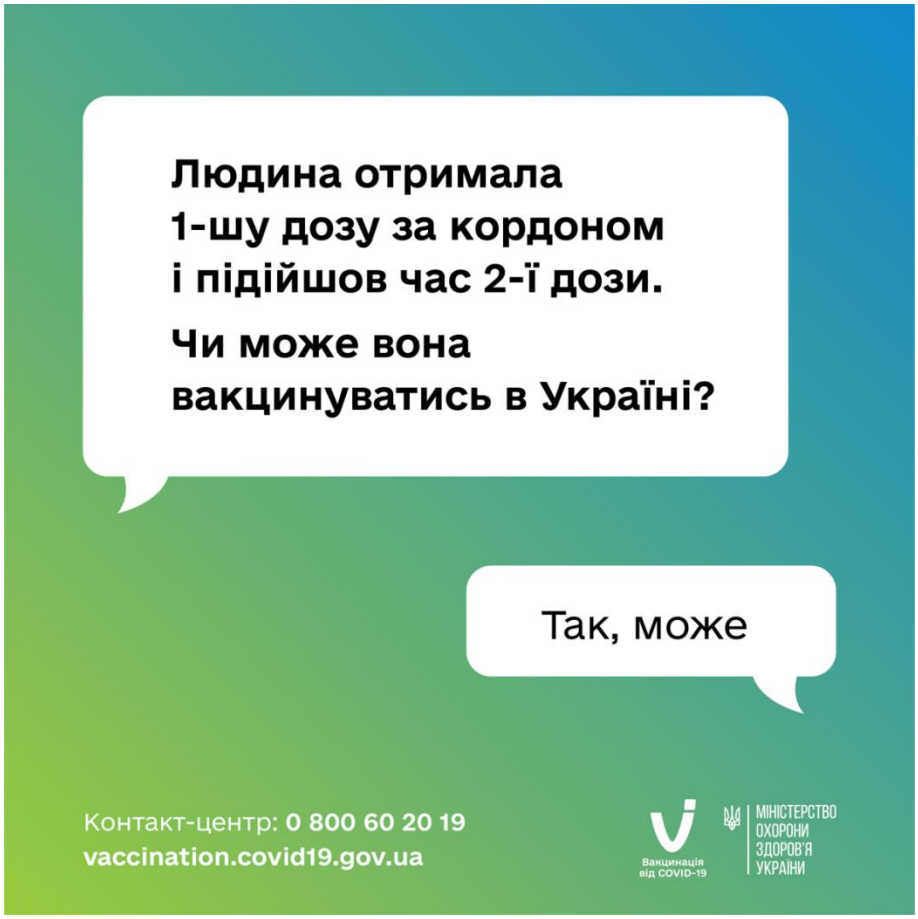


**Міністерство охорони здоров'я** дає **відповіді на найпоширеніші питання про щеплення проти COVID-19 та рутинну вакцинацію**

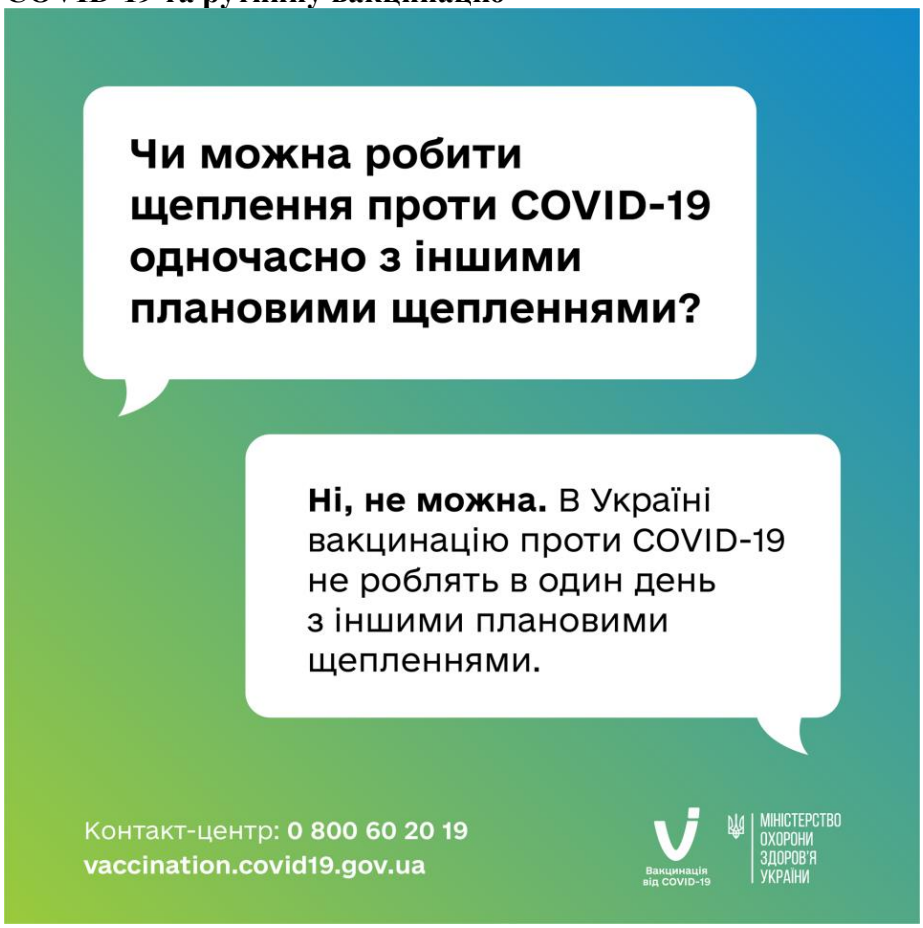

**Зробили вакцинацію від COVID-19.**

**Коли можна робити інші, планові щеплення?**

**Через 14 днів після другої дози** вакцини проти COVID-19.

Контакт-центр: **0 800 60 20 19**
**vaccination.covid19.gov.ua**

Вакцинація від COVID-19

МІНІСТЕРСТВО ОХОРОНИ ЗДОРОВ'Я УКРАЇНИ

**Провели щеплення від іншої інфекційної хвороби.**

**Коли тепер можна вакцинуватися від COVID-19?**

**Через 14 днів.**

Контакт-центр: **0 800 60 20 19**
**vaccination.covid19.gov.ua**

Вакцинація від COVID-19

МІНІСТЕРСТВО ОХОРОНИ ЗДОРОВ'Я УКРАЇНИ

**Зробили щеплення проти COVID-19, але раптово виникла потреба в екстреній вакцинації від іншої хвороби, приміром від сказу.**

**Чи можна її робити і коли?**

**Жодних інтервалів витримувати не потрібно.** Необхідна екстрена вакцинація — робіть.

Контакт-центр: **0 800 60 20 19**
**vaccination.covid19.gov.ua**

Вакцинація від COVID-19

МІНІСТЕРСТВО ОХОРОНИ ЗДОРОВ'Я УКРАЇНИ

**Ввели вакцини від COVID-19 та від інших інфекцій з інтервалом, меншим за 14 днів. Чи спрацюють вакцини?**

**Так, спрацюють.** Введені дози зараховують. Вводити додаткові дози не потрібно.

Контакт-центр: **0 800 60 20 19**
**vaccination.covid19.gov.ua**

Вакцинація від COVID-19

МІНІСТЕРСТВО ОХОРОНИ ЗДОРОВ'Я УКРАЇНИ

**Міністерство охорони здоров'я** інформує: **після вакцинації від COVID-19 можуть виникати різні реакції, і це нормально.** Усі реакції, які з'являються після щеплення, в медичних колах називають «несприятливі події після імунізації» або «НППІ».

Детальніше про моніторинг та реагування на НППІ, розслідування та класифікацію в інформаційних матеріалах:

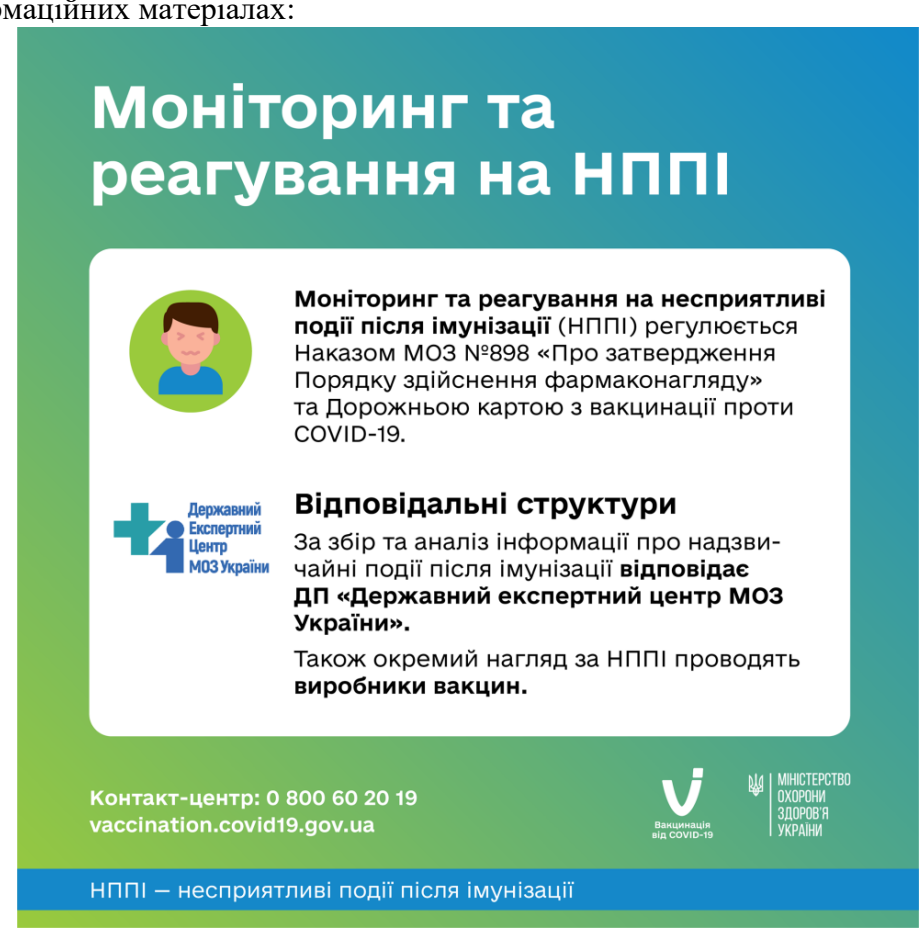

# Повідомлення про НППІ

**Медичні працівники,** до яких звернулись пацієнти зі скаргами на свій стан здоров'я протягом 30 днів після щеплення, **мають повідомити про це Державний експертний центр МОЗ України** через автоматизовану інформаційну систему з фармаконагляду (АІСФ) aisf.dec.gov.ua

**Повідомлення про підозру** на НППІ має бути надане **протягом 48 годин з моменту його виявлення**.

Інформацію **про погіршення самопочуття** після вакцинації за тим самим посиланням (aisf.dec.gov.ua) **може надсилати і сам пацієнт.**

**Контакт-центр: 0 800 60 20 19**
**vaccination.covid19.gov.ua**

Вакцинація від COVID-19

МІНІСТЕРСТВО ОХОРОНИ ЗДОРОВ'Я УКРАЇНИ

НППІ — несприятливі події після імунізації

# Про які випадки НППІ треба обов'язково повідомляти

Обов'язково потрібно повідомляти про **всі випадки серйозного НППІ, зокрема про важкі стани та летальні випадки, які сталися протягом 30 днів після вакцинації** (незалежно від того, чи це перша, чи друга доза вакцини).

**Усі серйозні випадки ретельно розслідуються, незалежно від їхньої причини.**

Наприклад, якщо людина померла в ДТП, повідомлення про НППІ все одно подається.

**Контакт-центр: 0 800 60 20 19**
**vaccination.covid19.gov.ua**

Вакцинація від COVID-19

МІНІСТЕРСТВО ОХОРОНИ ЗДОРОВ'Я УКРАЇНИ

НППІ — несприятливі події після імунізації

# Розслідування НППІ

Розслідування випадків серйозних НППІ в першу чергу проводиться **регіональною групою оперативного реагування.** Такі групи створені у кожному структурному підрозділі з питань охорони здоров'я в усіх регіонах України.

В особливо складних випадках до розслідування залучають **центральну групу оперативного реагування при МОЗ України.**

**Контакт-центр: 0 800 60 20 19**
**vaccination.covid19.gov.ua**

Вакцинація від COVID-19

МІНІСТЕРСТВО ОХОРОНИ ЗДОРОВ'Я УКРАЇНИ

НППІ – несприятливі події після імунізації

# Регіональна та центральна група оперативного реагування

**У регіональну комісію входять:** епідеміологи, інфекціоністи, неврологи, алергологи, імунологи, анестезіологи, педіатри, терапевти, судмедексперти.

Голова комісії повинен мати спеціальність «терапія» або «педіатрія».

**У центральну групу** входять фахівці різних клінічних спеціальностей, яких залучає МОЗ України.

**Контакт-центр: 0 800 60 20 19**
**vaccination.covid19.gov.ua**

Вакцинація від COVID-19

МІНІСТЕРСТВО ОХОРОНИ ЗДОРОВ'Я УКРАЇНИ

НППІ – несприятливі події після імунізації

# Розслідування НППІ

**Під час розслідування експерти збирають та аналізують велику кількість інформації про випадок:**

- інформацію про **стан здоров'я та кількість людей, яких вакцинували цією ж вакциною,** серією/партією, з цього ж флакону
- кількість **щеплених за весь період, за день**
- кількість **щеплених у тому ж закладі**
- детально вивчають **медичні дані пацієнта**
- **аналізують фонові рівні захворюваності** для різних вікових груп місцевого населення, що дає змогу порівняти частоту розвитку несприятливих подій серед щеплених та нещеплених осіб однієї вікової групи, які мешкають в одній місцевості
- аналізують **повідомлення про аналогічні випадки,** які були зареєстровані в Україні та світі, наукові дослідження

**Контакт-центр: 0 800 60 20 19**
**vaccination.covid19.gov.ua**

Вакцинація від COVID-19

МІНІСТЕРСТВО ОХОРОНИ ЗДОРОВ'Я УКРАЇНИ

НППІ — несприятливі події після імунізації

# Результати розслідування НППІ

За результатами розслідування регіональна група оперативного реагування встановлює, **чи є причинно-наслідковий зв'язок між серйозним НППІ та щепленням.** Якщо зв'язок підтверджується— визначають категорію випадку НППІ.

**Доки розслідування оперативної групи не завершилось — є тільки підозра на НППІ.**

**Контакт-центр: 0 800 60 20 19**
**vaccination.covid19.gov.ua**

Вакцинація від COVID-19

МІНІСТЕРСТВО ОХОРОНИ ЗДОРОВ'Я УКРАЇНИ

НППІ — несприятливі події після імунізації

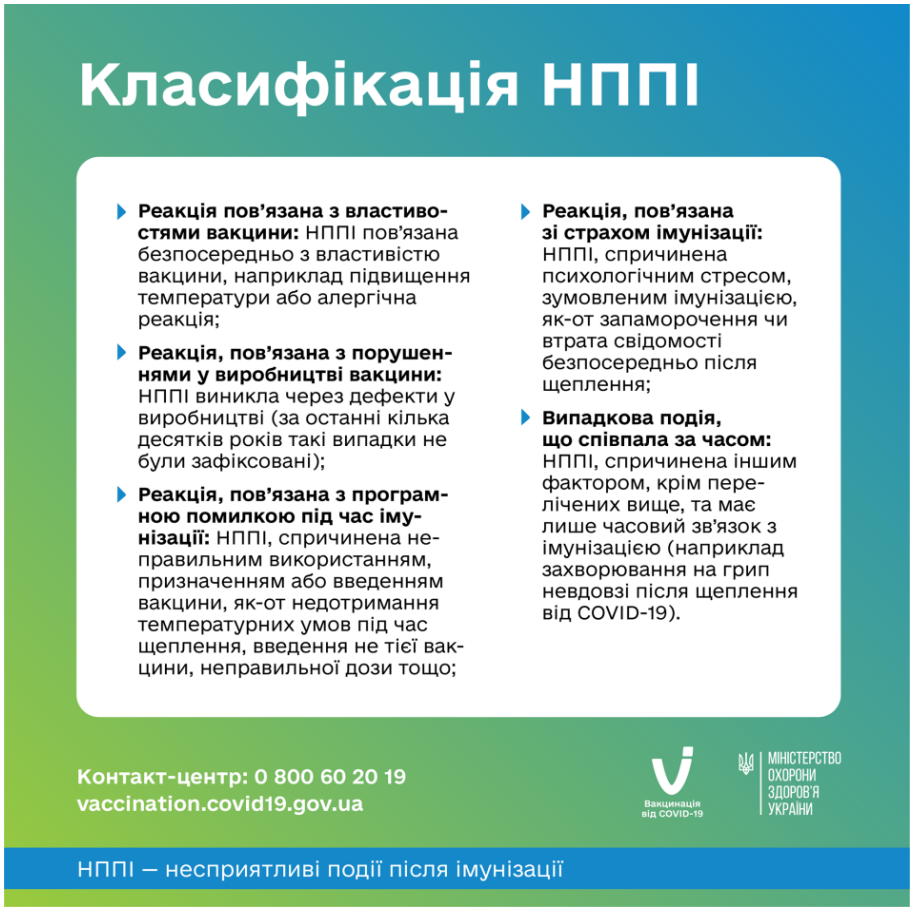


**Міністерство охорони здоров'я** інформує: **що робити при симптомах коронавірусу SARS-CoV-2.**

**Центр громадського здоров'я** України **рекомендує здавати ПЛР-тести вранці, відразу після нічного сну.**

Відповідні рекомендації розміщено на Фейсбук-сторінці ЦГЗ https://www.facebook.com/phc.org.ua/photos/a.353782784746456/2144746728983377/?type=3&theater

Згідно з ними, за шість годин до тесту не рекомендується вживати лікарські засоби для зрошення ротової порожнини і використовувати препарати для розсмоктування, а за три-чотири години до тестування не слід чистити зуби, жувати гумку, їсти і пити.

**Міністерство охорони здоров'я** інформує: **тестування критично важливе для запобігання і контролю поширення COVID-19.** Вчасно виявлені хворі сьогодні - це менше інфікованих завтра, а відповідно і менше навантаження на лікарів та більше збережених життів. В Україні є можливість зробити ПЛР чи антиген-тест безкоштовно за направленням сімейного лікаря. І ми пояснюємо кому та чому не слід ігнорувати візит до профільного закладу чи лабораторії.

Тест на COVID-19 рекомендований для всіх з ознаками захворювання на ГРВІ: висока температура, кашель, слабкість, м'язовий та головний біль, подразнення горла. Тест також варто робити людям, які близько контактували із хворими на COVID-19 та могли інфікуватися. Варто пам'ятати, що кожен третій переносить хворобу безсимптомно, тому тестування допоможе запобігти додатковим випадкам поширення COVID-19.

**Чому слід робити тест на COVID-19?** Якщо ви інфікувалися, то вчасне виявлення хвороби захистить людей довкола: ваших рідних, знайомих, колег по роботі, із якими ви зазвичай контактуєте. Серед них можуть бути і люди з груп ризику, літні люди, для яких вірус украй небезпечний. Крім того, встановлений діагноз дозволить у разі ускладнень негайно розпочати лікування. А ПЛР-тест, який засвідчує, що ви перехворіли на COVID-19 не пізніше, ніж пів року тому, зараз дозволяє безперешкодно в'їжджати до частини країн.

Є два тести для виявлення активної інфекції COVID-19: ПЛР-тести, чутливість яких найвища на 7-14 день після зараження, та антигенні тести, які використовують на початку захворювання. Перевагою останніх є легкість виконання та швидкість — результат можна дізнатися через 15-30 хвилин. Але ПЛР-тести вважаються найбільш точним методом діагностики COVID-19 і саме їх використовують лікарі для підтвердження чи спростування діагнозу.

**Як зробити безкоштовний тест на COVID-19?** ПЛР-тест можуть зробити пацієнтам з вираженими симптомами ГРВІ, пневмонії або тяжкого гострого респіраторного синдрому. Людині

з підозрою на COVID-19 потрібно зв'язатися зі своїм сімейним лікарем, розповісти про симптоми, а вже він вирішить чи викликати мобільну бригаду чи направити на здавання тесту в поліклініку.

Вчасне тестування на COVID-19 допоможе захистити рідних та близьких і зменшить темпи поширення хвороби в країні. А вакцинація від коронавірусу SARS-CoV-2 робить нас ближчими до життя без пандемії.

В **МОЗ** наголошують при масковому режимі необхідно не лише правильно носити маски, але й знати, що робити з використаними ЗІЗ.

Використані маски та рукавички необхідно покласти у пакет, зав'язати його і по можливості дати «відлежатися» 72 години, щоб вірус утратив силу. Далі — викинути у контейнер муніципальних відходів.

Якщо маска й рукавички від інфікованої людини, яка перебуває на самоізоляції, то треба додати ще 2 пакети, щільно їх зав'язати і теж відкласти на 72 години. Після цього їх теж можна викинути у загальний контейнер муніципальних відходів.

**Міністерство оборони України** повідомляє: станом на 21 січня 2022 року в Збройних Силах України на гостру респіраторну хворобу COVID-19, спричинену коронавірусом SARS-CoV-2, хворіє **1 538** осіб.

Всього за час пандемії одужало 34 267 осіб, летальних випадків 112. На ізоляції (у т. ч. самоізоляції) перебуває 263 особи.

За минулу добу зареєстровано 282 нових випадки захворювання на гостру респіраторну хворобу COVID-19.

Від початку вакцинальної кампанії у Збройних Силах України 238 923 особи отримали 1 дозу вакцини. 2 дози вакцини отримали 233 476 осіб.

**********

**Державна прикордонна служба України повідомляє: За перші 20 днів 2022 року на кордоні виявили більше ста підроблених Covid-сертифікатів**

З початку року з використанням цього програмного забезпечення прикордонники провели перевірку Covid-сертифікатів майже у 240 тисяч осіб, які прибули в Україну

Співробітники Державної прикордонної служби України задля запобігання поширенню коронавірусної інфекції продовжують здійснювати перевірку документів про негативний результат тестування або одужання від хвороби, а також Covid-сертифікатів, що підтверджують вакцинацію громадян. Для цього в пунктах пропуску на державному кордоні охоронці кордону використовують електронні пристрої з програмним забезпеченням SafeBorder.

Тільки з початку року з використанням цього програмного забезпечення прикордонники провели перевірку Covid-сертифікатів майже у 240 тисяч осіб, які прибули в Україну. В результаті перевірки було виявлено 114 підроблених сертифікатів. Зазначимо, що за використання завідомо

підроблених документів передбачена кримінальна відповідальність за ч. 4 ст. 358 ККУ «Підроблення документів, печаток, штампів та бланків, збут чи використання підроблених документів, печаток, штампів».

Нагадаємо, Державна прикордонна служба України розпочала застосовувати електронну перевірку Covid-сертифікатів, що підтверджують вакцинацію громадян, ще наприкінці серпня минулого року.

Це стало можливим завдяки спільній роботі Міністерства охорони здоров'я, Міністерства цифрової трансформації, Міністерства внутрішніх справ та Держприкордонслужби на виконання рішень Уряду України. Зрештою, прикордонники отримали електронні пристрої з програмним забезпеченням SafeBorder. Воно передбачає можливість автоматизованої перевірки чинності документа та його приналежності відповідній особі під час перетинання кордону України. Кожен Covid-сертифікат має унікальний електронний ідентифікатор та QR-код.

Для здійснення перевірки прикордонники сканують приладом QR-код наданого громадянами сертифікату та отримують на екрані електронного пристрою підтвердження статусу документа.

На сьогодні до довірчої мережі цифрових Covid-сертифікатів під'єднані десятки країн, серед яких як країни ЄС, так і ті, які не є його членами.

Варто зазначити, що програмне забезпечення постійно оновлюється в залежності від розширення списку країн чи доопрацювань для покращення роботи системи.

Вкотре наголошуємо, що не варто використовувати підроблені сертифікати як на в'їзд в Україну, так і для поїздки за кордон. Адже якщо таку фальшивку виявлять правоохоронці країни прямування, то порушники також нестимуть відповідальність, згідно з законодавством тієї країни, до якої прямують.

**Державна прикордонна служба України повідомляє: З 17 січня Молдова запроваджує нові правила в'їзду**

З 17 січня 2022 року, відповідно до Рішення Національної надзвичайної комісії з питань охорони здоров'я (CNESP) РМ, запроваджено нові заходи щодо профілактики та боротьби з інфекцією COVID-19, у т.ч. при перетині державного кордону для в'їзду в РМ.

В Молдову можна в'їхати:

за Сертифікатом вакцинації в Додатку Дія;

за паперовим сертифікатом з порталу Дія з QR-кодом;

з паперовим свідоцтвом ВООЗ (жовтий сертифікат), виданим сімейним лікарем;

на підставі негативного ПЛР-тесту, зробленого не більш ніж за 72 години, зробленого в лабораторії із затвердженого переліка;

на підставі негативного результату експрес-тесту на антиген до вірусу SARS-CoV-2, зробленого не раніше, ніж за 48 годин;

підтвердження про наявність антитіл до COVID-19, яке діє протягом періоду 90 днів з дня проведення дослідження.

Додатковий ПЛР-тест після прибуття в Молдову робити не потрібно.

Більш детальна інформація щодо режиму тимчасового в'їзду до Молдови:

З 17 січня 2022 року, відповідно до Рішення Національної надзвичайної комісії з питань охорони здоров'я (CNESP) РМ N1 від 13.01.2022р., запроваджено нові заходи щодо профілактики та боротьби з інфекцією COVID-19, у т.ч. при перетині державного кордону для в'їзду в Республіку Молдова:

1) Перетин державного кордону на в'їзд до Республіки Молдова дозволяється з наданням одного з наступних документів:

– свідоцтво (сертифікат) про повний курс щеплення проти вірусу SARS-CoV-2 (наразі в Молдові визнаються усі вакцини без винятку). Доказ імунізації є дійсним, якщо минуло не менше 14 днів після завершення повного графіка щеплень. Свідоцтво (сертифікат) має бути надано однією з наступних мов: румунська, англійська, французька, німецька, італійська чи російська;

– негативний результат ПЛР-тесту на вірусну інфекцію SARS-CoV-2, проведений не більше, ніж за 72 години, або сертифікований негативний результат швидкого антигенового тесту на вірусну інфекцію SARS-CoV-2, проведеного не пізніше ніж за 48 годин до посадки, для осіб, які подорожують громадським транспортом, або до в'їзду на територію Республіки Молдова для осіб,

що подорожують власним транспортом; підтвердження повинно бути надано однією з наступних мов: румунська, англійська, французька, німецька, італійська чи російська;

– підтверджуючий медичний висновок стосовно осіб, які перенесли COVID-19, між 15-м та 180-м днем (протягом останніх 6 місяців) або підтвердження про наявність антитіл до COVID-19, яке діє протягом періоду 90 днів з дня проведення дослідження. Документи повинні бути надані однією з наступних мов: румунська, англійська, французька, німецька, італійська чи російська.

2) Особи, які не відповідають умовам, передбаченим у пунктах 2 і 3, зобов'язані дотримуватися карантинного режиму (самоізоляції) строком 14 днів. Такі особи повинні заповнити електронну епідеміологічну картку (https://fisa-covid.gov.md/ ), а також підписати декларацію про власну відповідальність за дотримання режиму самоізоляції протягом 14 днів у визначених місцях. У випадку неповнолітніх до 14 років епідеміологічна картка та декларація про власну відповідальність заповнюється та підписується законним представником або супроводжуючою особою. Особи, які перебувають у режимі самоізоляції, можуть припинити цей режим після сьомого дня, якщо вони зроблять ПЛР-тест на COVID-19 або експрес-тест на SARS-CoV-2 і результат буде негативним.

3) Винятки з положень п.2 і п.3 становлять наступні категорії осіб, якщо вони не мають клінічних ознак респіраторної інфекції або підвищеної температури:

діти до 12 років;

учні/студенти віком до 18 років, які мають складати іспити, їдуть навчатися в учбових закладах на території Республіки Молдова або за кордоном, або які подорожують з метою участі у міжнародних конкурсах або олімпіадах, з пред'явленням підтвердних документів, а також особи, які їх супроводжують;

екіпажі та обслуговуючий персонал літаків/суден, а також бригади та обслуговуючий персонал залізничних потягів, водії та обслуговуючий персонал вантажних автотранспортних засобів та пасажирських автотранспортних засобів, які здійснюють перевезення на платній основі, мають більше, ніж 9 посадкових місць, включаючи місце водія;

особи, які здійснюють поїздку з причин, пов'язаних зі станом здоров'я або з гуманітарних причин, включаючи особу, яка супроводжує (із пред'явленням підтвердних документів);

транскордонні працівники, які в'їжджають до Республіки Молдова з Румунії чи України, а також із Республіки Молдова, які працюють у економічних агентів із зазначених країн, які можуть підтвердити договірні відносини з відповідними економічними агентами;

пред'явники дипломатичних, службових, офіційних та спеціальних та інших прирівнених до них паспортів, а також проїзних документів Laissez Passer, виданих Організацією Об'єднаних Націй, включаючи членів сімей дипломатичних та консульських представництв та міжнародних організацій/місій, акредитованих в Республіці Молдова та/або персонал, залучений до надання гуманітарної допомоги;

особи, які прямують через Молдову транзитом (знаходяться в дорозі не більше, ніж 24 години з моменту реєстрації в'їзду в РМ). Маршрут транзиту встановлюється прикордонною поліцією;

особи, яких викликано в судові інстанції або правоохоронні органи Республіки Молдова, а також їхні законні представники з пред'явленням підтверджуючих документів.

**********

**Telegram-канал «Коронавірус_інфо» повідомляє: Україна на 29 місці у світі за кількістю нових випадків COVID-19**

За даними статистичного ресурсу Worldometers, станом на 20 січня за кількістю нових випадків COVID-19 Україна посіла 29 місце у світі та 15 — серед країн Європи.

Також Україна на 18 місці серед країн світу за кількістю нових летальних випадків від COVID-19 і на 8 — серед європейських країн.

**Telegram-канал «Коронавірус_інфо» повідомляє: Найпоширеніші причини смертності в Україні**

За січень-листопад 2021 року в Україні зафіксовано 649 999 летальних випадків.

Найбільша кількість смертей була спричинена хворобами системи кровообігу, зокрема ішемічною хворобою серця. COVID-19 за цей період забрав життя 76 949 осіб і став другою найпоширенішою причиною смертності.

Докладніше про причини смертності у країні — в нашій інфографіці

**********

**<u>Звернення до урядового контактного центру</u>**

Протягом 20 січня 2022 року зареєстровано **1 009 звернень** з питань, пов’язаних з поширенням на території України гострої респіраторної хвороби COVID-19, спричиненої коронавірусом SARS-CoV-2.

Динаміка надходження дзвінків та надсилання на розгляд ОВВ звернень із вказаної тематики у січні:

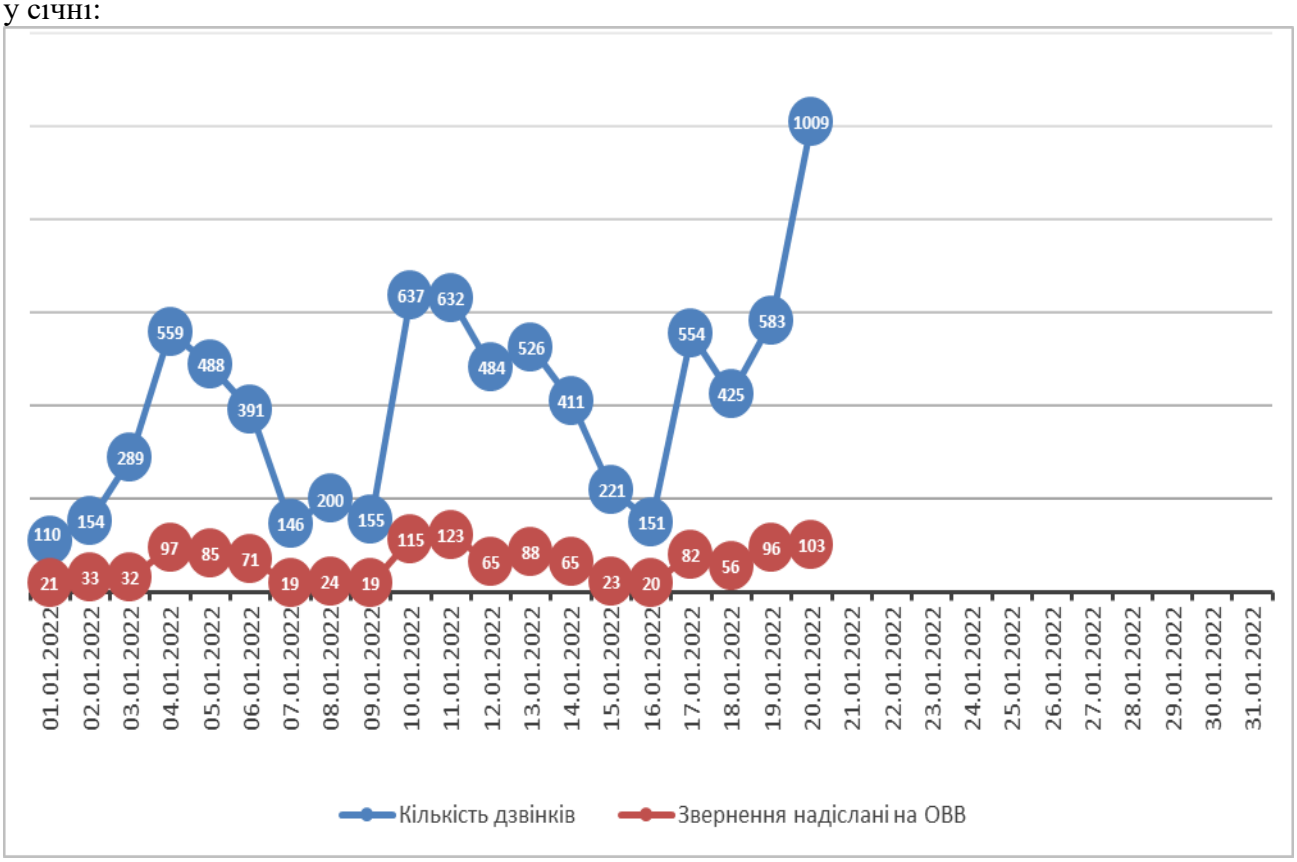


Працівники Центру у **906** випадках надали заявникам **консультаційну інформацію**. Більшість із них стосувалася *програми «єПідтримка»* (775), *протиепідемічних заходів* (48), *оформлення документів про вакцинацію від COVID-19* (46), *проведення вакцинації від COVID-19* (18). Заявники також цікавилися: порядком перетину державного кордону, контактною інформацією.

На розгляд органів влади надіслано **103** звернення, які зареєстровані переважно із *м. Києва, Дніпропетровської, Кіровоградської, Одеської* та *Харківської областей*.

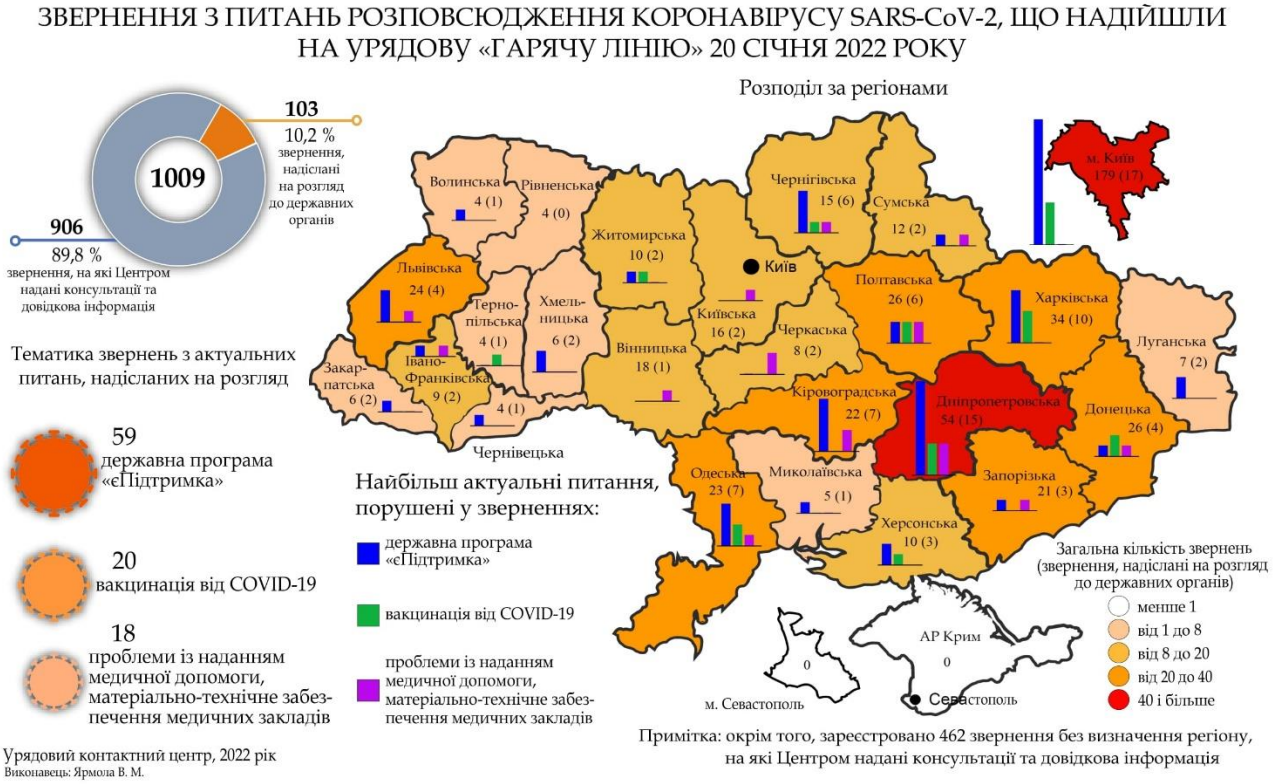


Протягом 20 січня 2022 року **збільшилася** кількість звернень з питань *державної підтримки під час карантину, вакцинації від COVID-19* та **зменшилася** – щодо *надання медичної допомоги*.

Найбільше звернень з пов'язаних **із коронавірусом та карантином питань** надійшло із *м. Києва (17)* та *Дніпропетровської області (15)*. Заявники із *обох регіонів* переважно зверталися щодо *державної підтримки під час карантину* та *вакцинації від COVID-19*. Жителі *Дніпропетровської області* також зверталися стосовно *надання медичної допомоги*.

**УРЯДОВИЙ КОНТАКТНИЙ ЦЕНТР**

**Кількість та проблематика звернень пов'язаних з коронавірусом SARS-CoV-2, що надійшли на урядову «гарячу лінію» з регіонів України та надісланих на розгляд звернень до державних органів за 20 січня 2022 року**

| Регіони, яких стосується питання | Кількість звернень, що надійшли | Кількість звернень, надісланих на розгляд до державних органів | з них: центральним органам | з них: місцевим органам | у тому числі: проблеми із наданням медичної допомоги, матеріально-технічне забезпечення медичних закладів | у тому числі: скарги на монополії, тарифи, тощо | у тому числі: державна єПідтримка | у тому числі: державна підтримка під час карантину | у тому числі: вакцинація від COVID-19 | у тому числі: інші питання (питання споживчого ринку, державні послуги, дерегулювання, суб'єктів та організацій) | Кількість звернень, на які фахівці Центру надали повну інформацію або роз'яснення | у тому числі: поза підтримка під час карантину | у тому числі: поза протиепідемічних заходів | у тому числі: надання інформації | у тому числі: поза Програмою єПідтримка | у тому числі: поза вакцинацією від COVID-19 | у тому числі: поза медицинською допомогою від COVID-19 | у тому числі: в Київ та поза територією України | у тому числі: інші консультації, роз'яснення |
|---|---|---|---|---|---|---|---|---|---|---|---|---|---|---|---|---|---|---|---|
| Автономна Республіка Крим | | | | | | | | | | | | | | | | | | | |
| Вінницька область | 18 | 1 | | 1 | 1 | | | | | | 17 | | 1 | 1 | 14 | | | | |
| Волинська область | 4 | 1 | 1 | | | | 1 | | | | 3 | | | | 3 | | | | |
| Дніпропетровська область | 54 | 15 | 11 | 4 | 3 | | 9 | | 3 | | 39 | | 1 | | 32 | 2 | 4 | | |
| Донецька область | 26 | 4 | 1 | 3 | 1 | | 1 | | 2 | | 22 | | 3 | 1 | 16 | 1 | 1 | | |
| Житомирська область | 10 | 2 | 2 | | | | 1 | | 1 | | 8 | | 1 | | 5 | | 1 | | 1 |
| Закарпатська область | 6 | 2 | 2 | | | | 1 | 1 | | | 4 | | | | 4 | | | | |
| Запорізька область | 21 | 3 | 2 | 1 | 1 | 1 | 1 | | | | 18 | | 2 | | 15 | | 1 | | |
| Івано-Франківська область | 9 | 2 | 1 | 1 | 1 | | 1 | | | | 7 | | 2 | | 3 | | | 1 | |
| Київська область | 16 | 2 | 1 | 1 | 1 | | | | | 1 | 14 | | 1 | | 13 | | | | |
| Кіровоградська область | 22 | 7 | 5 | 2 | 2 | | 5 | | | | 15 | | 1 | | 12 | 1 | | 1 | |
| Луганська область | 7 | 2 | 2 | | | | 2 | | | | 5 | | 1 | | 4 | | | | |
| Львівська область | 24 | 4 | 3 | 1 | 1 | | 3 | | | | 20 | | 1 | | 17 | | 1 | | 1 |
| Миколаївська область | 5 | 1 | 1 | | | | 1 | | | | 4 | | | | 4 | | | | |
| Одеська область | 23 | 7 | 6 | 1 | 1 | | 4 | | 2 | | 16 | | 7 | | 9 | | | | |
| Полтавська область | 26 | 6 | 2 | 4 | 2 | | 2 | | 2 | | 20 | | 1 | | 13 | 1 | 3 | | |
| Рівненська область | 4 | | | | | | | | | | 4 | | | | 4 | | | | |
| Сумська область | 12 | 2 | 1 | 1 | 1 | | 1 | | | | 10 | | 1 | | 9 | | | | |
| Тернопільська область | 4 | 1 | | 1 | | | | | 1 | | 3 | | 1 | | 2 | | | | |
| Харківська область | 34 | 10 | 8 | 2 | | 1 | 5 | 1 | 3 | | 24 | | 1 | | 20 | 1 | 1 | | 1 |
| Херсонська область | 10 | 3 | 2 | 1 | | | 2 | | 1 | | 7 | | | 1 | 6 | | | | |
| Хмельницька область | 6 | 2 | 2 | | | | 2 | | | | 4 | | | | 4 | | | | |
| Черкаська область | 8 | 2 | | 2 | 2 | | | | | | 6 | | | | 6 | | | | |
| Чернівецька область | 4 | 1 | 1 | | | | 1 | | | | 3 | | | | 3 | | | | |
| Чернігівська область | 15 | 6 | 4 | 2 | 1 | | 4 | | 1 | | 9 | | 1 | 1 | 7 | | | | |
| м. Київ | 179 | 17 | 15 | 2 | | 1 | 12 | | 4 | | 162 | | 5 | 1 | 147 | 6 | 2 | 1 | |
| м. Севастополь | | | | | | | | | | | | | | | | | | | |
| *Аналогічні звернення без визначення регіону* | 462 | | | | | | | | | | 462 | 1 | 17 | 1 | 403 | 34 | 4 | 1 | 1 |
| ВСЬОГО | 1 009 | 103 | 73 | 30 | 18 | 3 | 59 | 2 | 20 | 1 | 906 | 1 | 48 | 6 | 775 | 46 | 18 | 4 | 4 |

Урядовий контактний центр, 2022 рік
Виконавець: Сергієнко Г.М.